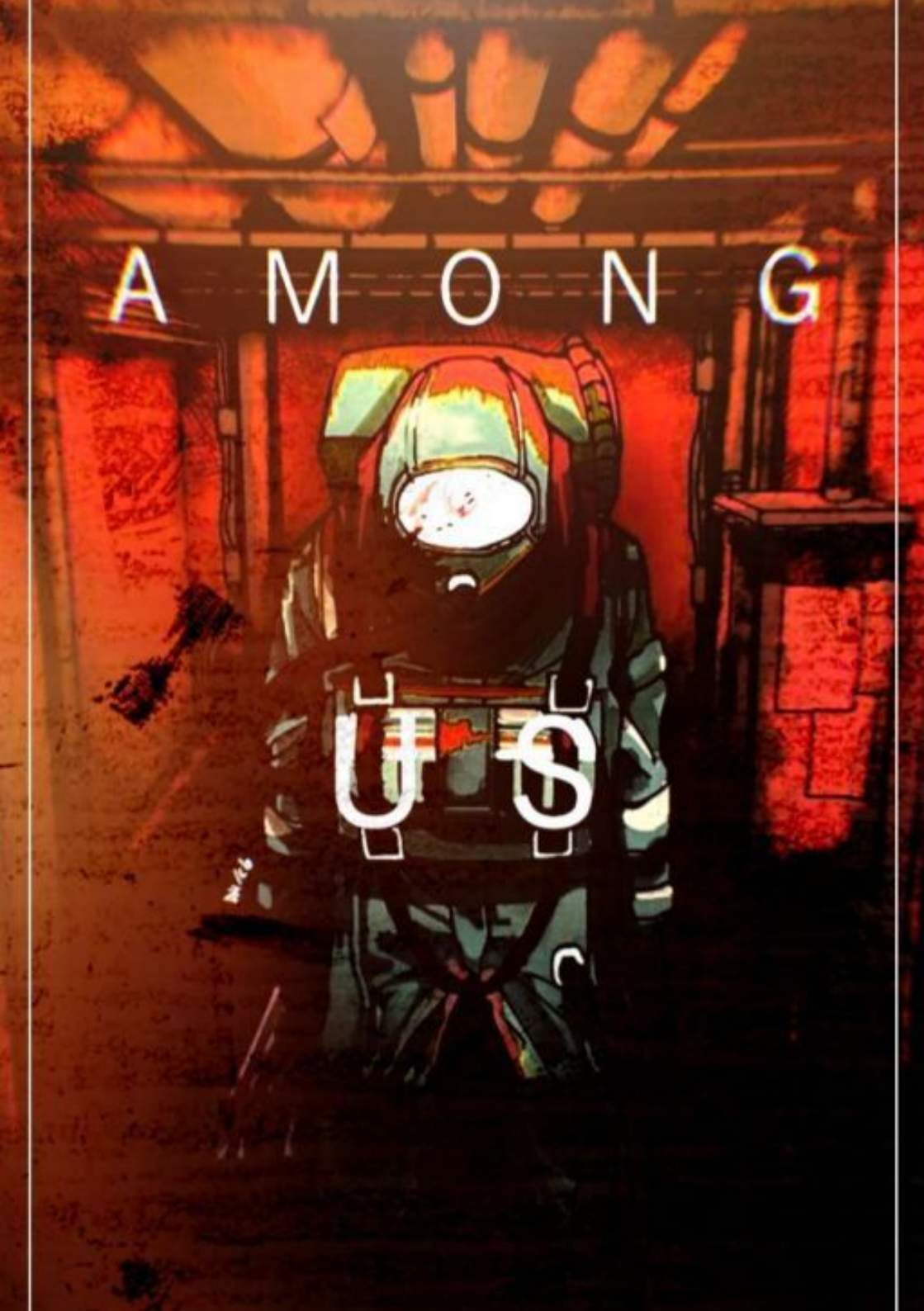
AMONG
US

Copyright Notice

AMONG US

By JDMA05OwO

©

Ex Libris Sapientiae

2020 by JDMA05OwO. All Rights Reserved.

No reuse, redistribution, or modification without permission.

Printing: Not allowed without explicit permission.

ID: 242566701. View this Book Online

Table of Contents

1. PROLOGO : EL COMIENZO DEL VIAJE 7

2. Cap 1: QUIENES SOMOS? 15

3. Cap 2 : ENEMIGO INTERNO 33

4. Cap 3: MEMORIAS PASADAS 41

5. Cap 4: PRIMERA SANGRE 49

6. Cap 5: VACIO OSCURO 57

7. Cap 6: MOMENTOS DE PAZ 65

8. Cap 7 : UNA DESOLACIÓN 73

9. Cap 8 : DEMOCRACIA 81

10. Cap 9 : UNA OPORTUNIDAD 87

11. Cap 10 : UNO MAS 95

12. Cap 11: ALGUNAS VERDADES 103

13. Cap 12: JUICIO 111

14. Cap 13: POR QUÉ TE AMO 119

15. Cap 14 : DAÑO COLATERAL 127

16. Cap 15 : YO NO SOY MALO 133

17. Cap 16 : RAYO DE CARIÑO 141

18. Cap 17 : LA ALEGRÍA DE MATAR 149

19. Cap 18: MOMENTO CELESTIAL 157

20. Cap 19 : JUSTICIA 165

21. Cap 20 : TE QUIERO HIJA 171

22. Cap 21 : DEMONIO BLANCO 181

23. Cap 22 : LA VERDAD 189

24. Cap 23 : LOGICA HUMANA 197

25. Cap 24 : SEGUNDAS OPCIONES 203

26. Cap 25 : SIGUIENTE PLANO 211

27. Cap 26 : ORIGENES 219

28. Cap 27 : COMO SI FUSE LA ULTIMA VEZ 227

29. Cap 28 : SIN RETORNO (FINAL NEUTAL) 235

30. Cap 29 : SIEMPRE JUNTAS (FINAL MALO) 243

31. Cap 30 : PAZ INTERIOR (FINAL BUENO) 253

32. !!!AVISO¡¡¡ 263

33. ESTRENO!!!! 267

34. FINAL DEL CONCURSO 269

Chapter 1

PROLOGO : EL COMIENZO DEL VIAJE

Antes de todo quiero aclara que esta historia esta basada en el juego "AMONG US" tendrá ciertas referencia del juego pero la historia será completamente diferente al juego

Bueno , que disfruten este prologo, los personajes están inspirados en amigos míos y gracias Atziri por diceñar a los personajes
Aquí tiene el link de mi amiga para que la sigan y apoyen sus historias :3

@AtziriLaPulseraDeJk

espero que les guste <3

Viaje : 381915-DA-T527
Nave : "NOVA" código de registro 5YE-WY-629 de la FAE (Fuerza Aero Espacial)
Nave de investigación colonial con destino a puesto de avanzada DGWU-E8-38 nombre clave "POLOS"

Tripulación 12 individuos
Estado actual : En sueño criogenico
Estado de la nave : Estable
3 meses para llegar al destino
Datos a notar : Carga de valiosa en la almacén prioridad 1
Informe táctico terminando

Hola!, Me llamo Kall soy un tripulante de la nave "NOVA" soy el técnico de ingeniería y maquinaria de la nave

Fui contratado por el "FAE" para remplazar al nuevo ingeniero de la nave, debo admitir que es mi primera

vez que salgo de mi colonia natal, me pusieron el un sueño criogénico para agilizar la espera y debo decir que es como dormir en el colchón de piedra

Desperté suavemente en mi capsula criogénica, despertar de ahí era como tener que cargar con una mochila llena de ladrillos, abrí la capsula y baje, intente caminar pero era casi imposible apenas sentía mis piernas y brazos, me puse mi traje de la "FAE" un traje de color celeste el cual traía un equipo completo de herramientas

Era algo incomodo tener esto pero bueno es mejor que nada, suspiro aliviado y tranquilo hasta que derepente las alarmas de la nave suena

Alarme : Atención...Atención....curso establecido dañado....probabilidad de coalición contra asteroide de un 78%...todo el personal repórtense en la cabina ahora mismo....atención

Las luces de alarma aparecieron anunciado el peligro que se acercaba , rápidamente salí corriendo con directamente hacia la cabina de navegación principal ,si no arreglo esto todo la nave se ira ala mierda , las luces seguían marcando alerta y peligro y me pregunta si los otros tripulantes ya despertaron , seguí corriendo hasta llegar al a cabina de navegación y puse mirar a un grupo de tripulantes como yo intentado arreglar el sistema de navegación intentado juntar los cables , rápidamente me abrí pasos entre los tripulantes empujado y estorbando y uno de seso tripulantes estaba a punto de electrocutarse con los cables de la consola de la navegación supongo que el pensaba

que lo estaba arreglando

El que estaba punto de electrocutarse era un tripulante de color azul pero lo apaste empujándolo hacia atrás y rápidamente tome los cables y los envolví los cables en cinta aislante y al fondo pude ver que el circuito principal estaba mas que dañado , con mis pinzas quite el circuito principal pero por consecuencia la el motor de la nave paro de manera instantánea , suspire aliviado mientras que sentía las miradas frías y confusas de los otros tripulantes

Me levante y me puse firme mirando cada uno de los tripulantes que estábamos ahí , paso un silencio incomodo , pero de un segundo a otro la nave se ajito bastante las luces empezaron a fallar y el movimiento de la nave era demasiado fuerte que yo y varios tripulantes caímos al suelo y me golpe la cabeza fuertemente, algunas partes del cuarto donde estábamos se callaron al pedazos , cuando la nave dejo de agitase me levante y mire fijamente el panel de control de la nave y presione [ANLISIS DE LA NAVE]

Voz del panel de control : Analizando sistemas de la nave....análisis completado....hay daños en todas las sesiones de la nave , perdida de energía y oxigeno , daños en enfermería, dormitorios, sala de oxigeno , reactor principal , sala eléctrica , cafetería, cocina , cabina de navegación, sala de comunicación, sala de seguridad....total de daños....es de un 51% de la nave a sido dañada de forma interna....causa....asteroide impacto contra el motor principal de la nave esto desencadeno un sobrecalentamiento de energía en toda la nave que fundió los circuitos eléctricos y desconfiguro todo el sistema....en las situación actual es imposible seguir el curso a "POLOS".....se recomiendan reparaciones....y-y-y-y

La pantalla se trabo y luego se apago, si lo que dice la pantalla es cierto significa que tenemos dos opciones...reparar la nave o pedir ayuda y de repente los altavoces de la nave sonaron pero era la voz de una mujer joven o lago asi

Altavoz : A-Atención a-a todos los tripulantes de "NOVA"....reunión de emergería en la cafetería p-por favor....

Chapter 2

Cap 1: QUIENES SOMOS?

Antes de todo si no has leído el prologo te invito a que lo leas

Es para que este capitulo sea entendible :3

Gracias por leer <3

Termine de hacerles unos cuantos ajuste al panel de control para repararlo pero siento una mano tomar mí hombro derecho y cuando volteo había otros tripulantes de varios colores cada uno me miraba con curiosidad e intriga, pero uno a uno se fueron de la sala donde estaba supongo que van directamente a

la cafetería por la reunión de emergencia y el tripulante que me toma del hombro me voltea a ver directamente

??? :Hola!...soy D y tú eres?...

Yo me puse de pie y lo mire con ojos confusos

Kall: H-Hola?...soy Kall, ingeniería y mantenimiento....

Dije con una sonrisa nerviosa

D : Es un buen nombre...y vienes a la reunión

Kall : C-Claro...

D salio al pasillo y yo lo seguí por detrás, los pasillos eran iguale cada uno, fácilmente cualquiera se puede perder, al final llegamos a la cafetería que estaba en mal estado en la mesa del centro había un boten rojo y alrededor varios tripulantes, los cuales miraron algo raro y un tripulante se puso en medio de todo y con un tono seguro pero agresivo dijo

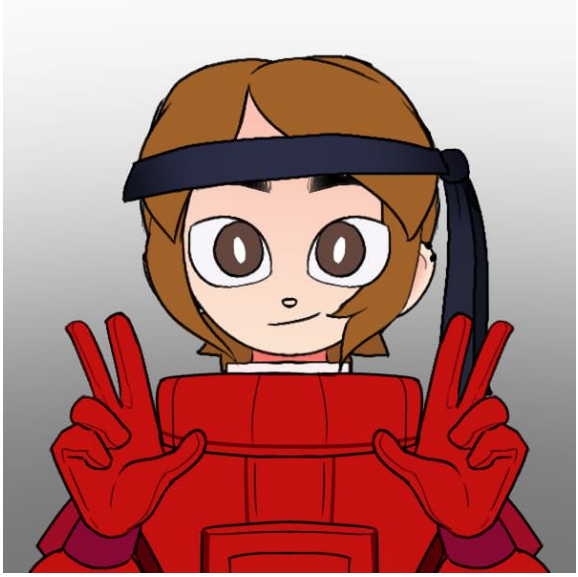

??? : Espero que entiendan la situación actual de "Nova"...donde está el ingeniero?...para lo que no me conocen me llamo Caty jefa de seguridad de Nova

El o ella estaban hablado de mi y yo suavemente levante la mano mientas que todos me miraban

Kall : A-Aquí...

Caty : Bien...en que estado esta la nave?...y por favor se sincera....

Kall : P-Pues...hay dañ-ño masivo en la nave

Caty : En donde?

Kall : En toda la nave...

Caty : Entiendo...c-creo que deberíamos presentarnos cada uno para darle tareas en su sección del trabajo...q-quien va primero?

Unos momentos de silencio abrumaron la cafetería en un silencio incomodo pero alguien entre toda la tripulación levanta la mano y ese mismo tripulante pasa al frente de todos

William : H-Hola....me llamo William...soy de administración....

William dijo con la mirada baja y riéndose algo nervioso y uno por uno los tripulantes se presentaron

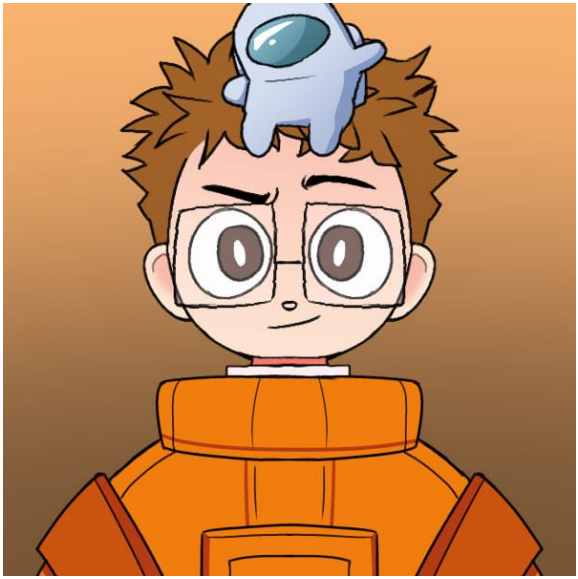

Carlos : Soy Carlos...científico/médico del área medica y laboratorio

Carlos dice con una sonrisa confiada

Atziri : Un gusto en conoselos a todos!...me llamo Atziri de comunicaciones

Su áura expresaba calidez y amabilidad

Mark: Mi nombre es Mark ...de Control de servicio básicos...agua, comida, oxígeno, electricidad...y solo veo pura mierda en esta nave

Mark emanaba desconfíanza y duda...es la típica rara que salta del barco cundo se hunde

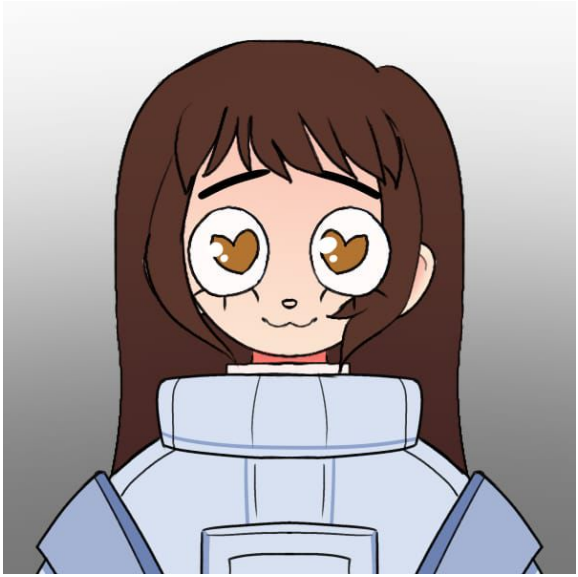

Vee : Soy Vee el área del reactor principal...espero que nos llevamos bien!

A juzgar por su tono de voz era activo y divertido, creo que es típica persona alocada que siempre quiere ir a lo extremo

Julián : Me llamo Julián...soy el cocinero y encargado de la granja....

Su sonrisa inspiraba un poco de inseguridad pero al mismo tiempo como si estuviera deacurdo en todo

Roxana : Hola me llamo Roxana pero me dicen Roxi...espero que seamos amigos....

Roxana era la típica que siempre estaba feliz y miraba el lado positivo de las cosas sin importar que

Brandom : Mi nombre es Brandom...soy de organización del almacén principal....un gusto

Brandom era relajado y tranquilo , como si lo que estuviera pasando a la nave seria un dia mas de trabajo para el....

Lucy : Soy Lucy...soy diplomática que va de paso al puesto de avanzada "POLOS"....

Ella era tierna y amable, supongo que en su trabajo es necesario emanara confianza o algo asi

"D": Me llaman "D"....soy el copiloto de a nave "NOVA"....

Kall : Awuanta...si tu eres el copiloto...donde esta el piloto y el capitán....

D baja la mirada algo apenado como si yo con eses palabras abriera una herida que el tenia

"D" : E-Ellos...

Caty pone su mano en el hombro de "D"

Caty : Esta bien...no te preocupes...yo me encargo....

Caty me volteo a ver directamente y con un tono agresivo dice

Caty : Tu eres la ingeniera no?...

Kall : E-Es correcto...

Caty : Bien...sígueme....

Caty se da la vuelta y se va al pasillo norte con dirección al modulo "C" y yo con paso inseguro, al final llagamos a la puerta C-01...la única puerta que conecta el módulo C...

Kall : Q-Que hacemos aquí?

Caty : je...a que veas la verdad...

Caty con su mano señala la compuerta C-01 la cual estaba cerrada totalmente y en la compuerta había una ventana la cual me aserque y mire que del otro lado de la puerta todo estaba flotando

Kall : Q-Que signica esto?...

Caty : No me hagas reír....el asteroide que daño la nave choco contá el modula C....eso causó que se hiciera una brecha en el módulo y pues...

Seguí mudando hasta que algo llama mi atención unas gotas de rojas que flotaban en medio de esa habitación y de un segundo a otro la cabeza de un de una persona apareció flotando....la cabeza estaba casi sin piel, sin un ojo y sin mandíbula, la sangre abundaba a montones y de un segundo a otro di un paso hacia atrás, sentía un escalofrío recorrer mi cuerpo...sentia asco y en solo pensar la idea me daba escalofrío

Caty : Ahí tienes tu capitan...y del piloto pues...nunca encontramos siñu cuerpo...supongo que el vacío de lo trago....una pena

Kall : C-Como p-puedes decir e-eso tan tranquila?! Acaba de morir alguien?!!

En ese momento Caty me toma del cuello del traje y me apoya junto a la pared

Caty : Por el amos a dios...entiende la situación...todo lo que esta pasando no fue un accidente....no te has dado cuenta?!

Kall : CUANTA DE QUE?!

De un segundo a otro me llaga a la mente que cunado estaba arreglando el panel del control de la cabina de navegación que había cables cortados...pero no de forma natural....el corte era tan perfecto y preciso que solo una piezas pueden hacerlos....llego a la conclusión todo este accidente fue causado por alguien...pero quien?

Caty : Ya te distes cuenta de lo que está pasando?....hay un maldito impostor entre nosotros...podrías ser tu o yo....pero si veo que haces algo sospechoso o veo que tu causantes esto....te mandare al vacío del espacio....

Caty me empuja y se va con paso firme y seguro, pero ella tiene razón en algo hay un impostor entre nosotros....quien será?....

Chapter 3

Cap 2 : ENEMIGO INTERNO

Antes de todo si no has leído el capítulo anterior (Cap 1: QUIENES SOMOS?) te invito a que lo leas

Es para que este capitulo sea entendible :3

Gracias por leer <3

Me aparte de la compuerta C-01 y me puse rumbo a la cafetería, estar sola es más peligroso en estos momentos que se que hay un impostor que nos quiere muertos a todos, camine por los pasillos mirada atentamente a cada detalle hasta que a la distancia puedo oír una leve discusión

Seguí el sonido de la discusión me daba curiosidad e intriga, cuando llege al origen de la discusión puse observar a Mark y a Julián discutiendo en medio de la cafetería mientra que a su alrededor estaba los demás tripulantes observado esta escena, me aserque lentamente para ver más de cerca todo este escándalo, Mark dirija su voz directamente hacia Julián

Mark : Ya di la maldita verdad....Julián...tu eres el impostor...lo se y más de uno sospecha de ti

Julián : P-Pero que mierda estas diciendo?!....yo estaba junto a Lucy y Atziri...como tu desperté en mi capsula criogénica....

Mark rie entre dientes

Mark : Si claro....tu y ellas fueron los primeros en llegar a la cabina de navegación....que pasa si tu y tus "amigas" son impostores....

Mark se da la vuelta y mira al resto de tripulantes mientas que Julián pune su puño duro...esta a punto de explotar de ira

Mark : Por favor...tripulantes de "NOVA"....como todos sabemos alguien corto los cable del panel del control de navegación....y solo pueden hacer dos opciones....la única ingeniería "Kall" y Julián...nuestro buen cocinero...que tiene acceso a cuchillos y utensilios de cocina...

Julián : POR EL AMOR A DIOS!! NO TE ESTAS ESCUCHADO?! Y QUE PASA SI VOTAS A UN INOCENTE DE LA NAVE?!! EH? NO TE HAS PUESTO A PENSAR EN ELLO?

El tono de Julián era agresivo y en pánico, tarde o temprano esto sería una bomba de tiempo

Mark : Y?....si tu no eres...son tus amigas...y si tampoco son ella es la ingeniera...aparte no me grites....perro que ladra no muerde....

Mark se rie entre dientes con una leve sonrisa mientas Julián se mostraba con una postura firme

Mark : Que Julián?...no vas a decir nada?....justo como lo esperaba de un pedazo de mier-

Julián lo interrumpe a Mark con un puñetazo directo a la nariz de Mark, por consecuencia Mark cayó al

suelo con la nariz sangrando levemente mientras que Julián se acerca a el para darle más golpes pero Brandom, "D" y Roxana lo detuvieron pudiéndose en medio de ellos mientras que intentaban someter a Julián para que se tranquilize

Pero derepente las alarmas suenan y las luces de emergencia resaltan en toda la habitación

Altavoz : ADVERTENCIA ADVERTENCIA....SOBRE CALENTAMIENTO DEL REACTOR PRINCIPAL SE REQUIERE ENFRIAMIENTO MANUAL EN 30 SEGUNDOS

El mensaje se repite una y otra vez mientras que las luces empezaron a fallar y el sonido de los altavozes se distorcionaba cada vez mas, todos los que estábamos en la cafetería salimos corriendo, según lo que e aprendido si el reactor se sobre calienta a un 30% más podría causar una descarga total de la nave apagado todo o que el reactor estalle y contamine toda la nave con desechos radiactivos

Yo y todos los tripulantes corrimos al reactor a toda prisa dejando a Julián al descubierto, si esto no se controla causaría gran daño en nave, cuando

llegamos al reactor principal y las luces de emergencia se apagaron y regresó a la nave a la normalidad pero cuando mire lo que estaba pasando en el reactor encontré a Vee manchada de aceite sostenido una caja de herramientas oxidadas, me acerque a ella por la espalda y suevemente toque su hombro, en ese momento Vee se sobre salto supongo que la tomé por sorpresa y Vee me volteo a ver a la cara

Vee : H-Hola Kall...c-como estas?

Kall : Bien....tu arreglaste el reactor?

Vee se limpia el aceite y el sudor son su brazos

Vee : Obvio!....creme no es tan difícil

Kall : Vee...pero si el reactor es la segunda pieza mas importante de la nave....y funciona con energía termo nuclear....como lo arreglastes?

Vee : No me gusta presumir pero...solo fue conectar, cablear y ajustar la presión de todo....

Kall : Sin protección?...eres muy valiente o una tontita

Vee rie entre dientes

Vee : Jsjsjsjs perdón...me gusta ir a lo extremo siempre....no se si soy valiente o tonta....pero me encata alocarme siempre

Kall : Hay Vee...

De un segundo el alta voz empezó a sonar con la voz de Caty ella está hablando por el altavoz

Altavoz : Hola tripulación del "Nova" soy Caty jefa de seguridad de la nave...todo el mundo mueva su culo a la sala de seguridad ahora...

Vee y yo suspiramos cansadas y fuimos caminando juntas a la sala de seguridad y cuando llegamos estaban Caty sometiendo a Carlos junto a la pared con unos esposas de acero

Caty : Por qué cabron?!! Por que chingados?!!

Kall : Caty...q-que esta pasando?

Caty me mira y también a Vee

Caty : Nuestro "amigo" estuvo en su laboratorio haciendo sus malditos "expedientos" y uno de esos "experimento" sobre cargo el reactor...

Carlos estaba levemente golpeado y adolorido

Carlos : P-Puedo explicarlo...

Caty : Explicar que??!

Carlos : De qué es el impostor!!....

Caty se muestra algo confundida

Caty : Explicate...

Carlos : Escuchame...el impostor no es alguien....si no un que?....

Caty : No te entiendo...

Carlos : Estaba e-explorando el almacén principal y descubrí una caja de metal destrozada...dentro de la caja había restos de una mucosidad...cuando las analiza al fondo no descubrí nada interesante pero...

Caty : Pero?

Carlos : Me corte mi mano por accidente y una gota de sangre mía callo en la muestras y en pocos segundos la muestra adapto la corma y consisten de mi sangre....lo que me refiero que el impostor no es un alguien....es una criatura...

Caty en ese momento le quita las esposas a Carlos y con la mirada baja dice

Caty : Lo siento....

De un segundo Caty le da un puñetazo directo en el estómago de Carlos, Carlos todo sofocado cae al suelo enroscado

Caty : Eso es por el reactor....

Chapter 4

Cap 3: MEMORIAS PASADAS

Antes de todo si no has leído el capítulo anterior (Cap 2: ENEMIGO INTERNO) te invito a que lo leas

Es para que este capitulo sea entendible :3

Gracias por leer <3

Carlos estaba en el suelo sofocado y agonizando mientras que Caty se aleja de las alas de seguridad yo Y Vee intentamos ayudar a levantar a Carlos del suelo, apoyamos a Carlos entre nuestros hombros está dolorido aquel golpe que le dieron lo había sacado todo el aire y digamos que no es una

sensación muy buena, de un segundo a otro las alarmas empezó a sonar de nuevo

Altavoz: Atención todo el mundo....atención.... Se requiere su presencia inmediatamente en la cafetería reunión de emergencia en progreso

Yo y Vee nos llevamos a Carlos cargándolo apoyándolo en nuestros hombros apenas sale se podía poner de pie caminamos por los pasillos de la nave por unos cuantos segundos hasta llegar a la cafetería y ver que todo el mundo estaba reunido

"D": Y bueno nos llamo?

Entre los tripulantes levantó la mano Mark y con una sonrisa dijo

Mark : Estaba revisando la sala de servidores en el módulo B... Y digamos que me encuentro con los archivos bastantes intrigantes....

Roxana: A qué te refieres?

Mark : Tú me refiero a dos cosas simples.... Uno ahora sé quiénes son ustedes en realidad y a la

mayor usted me da asco...y 2 quién nosotros es el maldito impostor....

En ese momento toda la tripulación se miraba entre sí dudando y desconfiando de uno de los otros cada quien tenía sus dudas y sus conclusiones pero al mismo tiempo les daba curiosidad Escuchar lo que tenía que decir Mark ,Mark volteó a ver a William....

Mark : Mi buen amigo William... Según tus archivos curiosamente me encontré que tú eras la administrador de una nave antes de esta... Una nave llamada "KILL-02" la cual según los archivos es una nave destruida.... Y se preguntarán porque?.... Resulta que esa nave sufrió una falta de administración profesional lo que causó grandes control y faltaron organización en toda la nave por consecuencia no se administra un bien los recursos del oxígeno, comida y agua.... Y este mismo problema causó la muerte de 23 personas inocentes y casualmente tú fuiste el único que rescataron con vida....

William baja la cabeza de levemente mientras guardaba sus manos en sus bolsillos se puede notar

la tristeza era cómo ponerle sal a una herida ya abierta , Mark volteo a ver Vee

Mark : Tú Vee...eres una persona bastante divertida y alocada... Y por eso hiciste varias actividades a niveles extremos poniendo tu vida en riesgo pero sólo lo hacías por un poco de adrenalina y sentirte viva... Pero te acuerdas cuando intentaste visitar un planeta de nivel 01... Un planeta que se llama "Prometheus".... Ese mismo planeta era totalmente tóxico.... Imposible para la vida humana o vejetal...pero claro tú sabías ya esto pero cuando volviste de ese planeta a una colonia humana infectaste aproximadamente letra 5 familias con un virus letal la cual no tiene ningún tipo de cura...llevas el peso de 5 familias pidiendo lamentos y súplicas y me das peor que asco me repugna tu presencia....

Vee se da la vuelta con la cabeza baja mientas que sus labios titubiaban, con ojos curiosos Mark voltea a ver a Caty

Mark : Hay Caty.... Al principio confiaba en ti... Pero ahora que conozco quién es en realidad me repugna tu presencia... Se supone que tú eres la jefa de

seguridad... Pero antes de todo eso eras la capitana de un equipo S.W.A.T conocido como "Los demonios blancos".... Una redada utilizaste fuerza letal contra Civiles para luego que te juzgaran en un consejo de guerra y al final te dieron dos opciones condena de muerte o 25 años en una nave... Sólo para refrescarte la memoria golpeaste y asesinaste a inocentes sólo pensando que fueron "daños colaterales".... Menuda capitana si tú deber servir Y proteger...

En ese momento Caty se acerca directamente a Mark con ojos amenazantes pero en un momento a otro Atziri la interceptó en medio del camino, Caty mira directamente a Mark por encima del hombro de Atziri

Caty : Sabes... Si fuera el impostor tú serías el primero de todos aquí necesitaría... no me importa si tienes familia o no me da asco me repugna la verdad me dan ganas de arrancarme los ojos y luego lanzarlos por el conducto de desechos de solo verte...eres peor que cualquier persona conocida en este maldito universo....y juro que si te veo muerto Lo más seguro que diga "Ja"

Caty se da la vuelta para luego irse directamente a la sala de seguridad mientras que Atziri la seguía por detrás con la mirada baja , de un segundo a "D" voltea a ver a Mark

"D": A ver dime...a ti qué carajos te pasa?.... Se supone que debemos estar Unidos para resolver esto... Que al parecer escuchaste " destruye su confianza y su autoestima recordándole viejas heridas "....

Mark : Y porque debo decirte eso a ti... Acaso crees que no investigado de ti?.... O me equivoco traficante?

En ese momento "D" da un paso hacia atrás con la mirada perdida se sentía amenazado como si tuviera un cuchillo en su garganta

Mark: Se supone que tú eres el sub-piloto no?.... Entonces por qué estabas Traficando piezas de máquinas, medicamentos, comida, especies exóticas, tecnología y personas..... Era por dinero? Por amor? O simplemente por compromiso?.....no importa la manera que lo veas tú y tu novio "Brandom" van a ir a la cárcel cuando estemos en una colonia...

Ese momento Brandon se acerca directamente a Mark sólo para darle un puñetazo directo en la barbilla el cual aturdió momentáneamente a Mark, además de esto el simple puñetazo le sacó un diente a Mark, el cual inmediatamente él se cubrió su barbilla con su mano y fue corriendo y directo a la enfermería, aún no puedo creer en todo lo que haya dicho él no sé si creerlo porque me da miedo la verdad y pensar que las personas que confíe eran malas

Chapter 5

Cap 4: PRIMERA SANGRE

Antes de todo si no has leído el capítulo anterior (Cap 3: MEMORIAS DEL PASADO) te invito a que lo leas

Es para que este capitulo sea entendible :3

Gracias por leer <3

Antes que me diera cuenta algunos pocos de nosotros sólo estaba en la cafetería y la mitad nosotros ya se había separado de todo el grupo tiene sus propias direcciones, creo que en circunstancias es normal gracias a la culpa de Mark ahora todos desconfían de

todos, el abrió heridas viejas y a veces es mejor olvidar el pasado que sólo recordarlo

En lo personal ahora mismo desconfío de todos no sé quién está mintiendo o quién está diciendo la verdad sé que todo el mundo anda paranoico con este problema pero aún así mejor opción es estar Unidos nadie quiere morir aquí pero todos queremos saber la verdad, así que lo mejor es andar por mi cuenta sola sé que esto es demasiado arriesgado pero no confío en nadie no sé quién es quién si está diciendo la verdad si es mentira tantas preguntas y sólo unas pocas respuestas es como un rompecabezas imposible de armar Pero a la mejor opción es Buscar detalles

---

Ahora nos podremos en la perspectiva de la primera victima del impostor :>

Bueno porque ya todos me conocen, soy William, para ser sincero no sé qué pensar ahora, me siento desolado por recordar viejas heridas pero también

con una gran era de que alguien haya revelado parte mi vida una parte que quise enterrarlo más profundo, la mera verdad no sé qué pensar mi mente ahora sí que está en blanco, estaba en el centro de Comunicaciones uno de los pocos lugares que nadie entra un buen lugar para pensar y estar solo

A veces me pregunto qué pasaría si nunca hubiera hecho nada de eso, yo debí morir en esa accidente....Porque no fui yo?.... El sólo pensar en eso me genera una gran pena cómo estuvieron en habitación oscura con sólo mis pensamientos y viejos recuerdos, esta mera sensación me repugna

De un segundo a otro escucho unos pasos del pasillo cerca de la puerta los cuales no le tomé importancia y sólo seguía navegando entre mis pensamientos pero de un segundo a otro los pasos son las más cerca y más cerca a cada segundo que pasaba, sólo espero que no sea es estúpido de Mark , giré mi cabeza levemente con dirección a la puerta pero de un momento a otro un cuchillo se acerca mi rápidamente directo a mi ojo, fácilmente pudo esquivarlo pero me había rasgado un poco el ojo, en

el momento de la confusión sentí como algo puntiagudo atravesada mi garganta, fácilmente caí al suelo pero en esos pequeños momentos Se sentían enternos, empezaba a vomitar sangre a montones un corte al cuello Entonces condiciones ese letal, casi imposible de curar... Supongo que este es el fin para mí... Al menos sé que tuvo una buena vida... Y eso dibuja una sonrisa en mi rostro...

Mientras me estaba ahogando con mi propia sangre mira mi alrededor directamente hacia mí agresor...y aún no lo podía creer...la persona que menos esperé de todas... qué cliché...

Levantemos una F por nuestro querido William, regresamos las perspectivas de nuestro protagonista

---

A veces estar sola es bueno no hay nadie que te moleste sólo eres tú y tu conciencia para veces tanto silencio es incómodo demasiado incómodo creo, estaba por los pasillos caminando felizmente revisando si había alguna tarea por hacer aunque sé

que había muchas es mejor limpiar todo poco a poquito, de un segundo a otro llegue un cruce los pasillos dividían en dos uno que marcaba hacia a la sala comunicaciones y a otro que marcaba directamente administración, aunque creo que en administración habrá personas y ahora mismo quiero estar sola, así que seguí por Comunicaciones caminé por los pasillos dirección comunicaciones sé que es la sala menos visitado de todas un buen lugar para estar sola, seguido por los pasillos con una leve sonrisa aunque el mundo para mí se venía abajo siempre eso no montar una sonrisa debes en cuanto

Cuando entras a la comunicación encontré el cuerpo de William... Tenía un cuchillo en la garganta mientras que la otra mitad de su cuerpo había desaparecido del estómago hacia abajo, las tripas de William manchaban gran parte del suelo a tal punto de que incluso se podían Pintar toda la habitación, la sangre era broma Dora y los ojos de William estaban abiertos con la edad perdida mientras que de su boca salía en pequeñas cantidades de sangre, pero de un segundo a otro de un rastro de sangre que dirigía directamente a una tapa de alcantarillado, de

manera inmediata un sentimiento de miedo y desesperación se apoderó de mi mente, la ansiedad y el pánico eran monstruosos, me da miedo acercarme más y ahí con su haber la sangre me dan ganas de vomitar todo no podía soportar todo esto así que salí corriendo de ahí como una inútil.... Corrí por los pasillos dirigiendo muy directamente a cafetería para presionar botón de emergencia.... Mientras recorrió los pasillos un sentimiento de desesperación tomaban y cuerpo como si tuviera encadenada o algo así no sé cómo explicarlo bien pero siento como una culpa abruma todo

Cuando llegué a la cafetería está totalmente desolada de un rastro de cualquier tripulante, de manera inmediata presione el botón de emergencias Pero antes que me diera cuenta estaba temblando, mi mente se quedó en blanco por unos cuantos momentos hasta que llegaron varios tripulantes, los cuales fueron Roxana,"D", Julián, Brandon ,y entre todos ellos Roxana me mira fijamente a mí y se acerca lentamente

Roxana: Pasa algo? Por qué llamaste?

Yo suspiré cansada y aliviada había perdido mi aliento de haber corrido tanto por los pasillos y al mismo tiempo nerviosa

Kall : U-Un c-cuerpo en comuni-icaciones...

Todos los que estábamos ahí se sobresaltaron mirándose nerviosos entre sí

"D": Aver Kall... No quiero acusar a nadie pero está bien cerca? alguna pista?

Kall : S-Si.... La mitad del cuerpo de William desapareció.....q-quien haya hecho esto se fue por los c-conductos de ventilación en las salas de c=comunicación....

Julian : No se preocupen por ahora que esperar los otros...

Brandon: Julián tiene razón... Sí nos alteramos más es posible que nos descubramos quién fue....y Kall recuerda hasta el mínimo detalle.... Una sola pieza puede armar un rompecabezas....

Yo asentí con la cabeza, de un segundo a otro todos los demás tripulantes llegaron, yo entré nacer los

dedos me está muriendo de nervios por dentro, ahora mismo Confío en Roxana, Brandon, "D", Julián.... Sé que había dicho que no era bueno confiar en nadie pero ahora necesito ver quiénes son mis aliados Y quién son mis enemigos sea como sea esto no va acabar nada bien

Chapter 6

Cap 5: VACIO OSCURO

Antes de todo si no has leído el capítulo anterior (Cap 4: PRIMERA SANGRE) te invito a que lo leas

Es para que este capitulo sea entendible :3

Gracias por leer <3

Poco a poco toda la tripulación se reunía cada uno desconfiaba de cada uno, como suponía no se como explicar todo, cada vez que pienso eso solo recuerdo el cuerpo muerto y manchado de sangre de William
Pasaron unos pocos minutos para que Caty llegara junto a Atziri, ya éramos todos los tripulantes y

ninguno de nosotros levanta sospechas, se sentía la tensión y la desconfínza en el aire, hasta que Caty levanta la voz

Caty : Y bueno...quien llamo a esta "reunión de emergencia"?

Yo sutil mente levante la mano nerviosa y con la cabeza baja y enseguida Caty se acerca a mi

Caty : Que pasó?....

Kall : E-Encontré el c-cuerpo de William....

Caty : Entiendo....

Caty dice entre dientes

Caty : Pobre William....

Kall : N-No vi a nadie.....s-solo encontré el cuerpo....

Carlos : En que estado estaba?....

Kall : P-Partido a la mitad....y l-la s-sangre....

De un segundo a otro siento que alguien posa su mano en mi hombro era "D"

"D" : Esta bien....es suficiente....

De entre todos los tripulantes Mark se acerca con una sonrisa

Mark : Valla...valla....nunca me imaginaba que Kall seria la impostora....

Julián : Enserio Mark?....que estas insinuando?....

Mark : Muy simple....que tal si ella lo mató y luego lo reportó....

Con la una voz titubeante y con la mirada

Kall : Y-Yo no s-soy...l-lo juro...

Mark : Vamos Kall....no engañas a nadie...y no solo eres tu....

Mark voltea a ver a Atziri

Mark : Atziri tu eres la encargada de comunicaciones....así que encontraron el cuerpo de William en tu sector...no te párese raro?...

Atziri estaba apuntó de encarar a Mark con intención de discutir a gritos hasta que Caty se puso en medio de ellos dos

Caty : Mira Mark....te explicaré por que Atziri y Kall son inocentes....Atziri estaba conmigo todo el tiempo en la sala de seguridad....Kall no unirá dañado ni a una mosca más aparte que si fuera el impostor no ubiera asesinado a William y luego reportar...

Mark : Por?....

Caty : Piénsalo bien....si Kall fuera la impostora y mató a William sin que nadie lo notara seguiría la masacre....

Mark : Que pasa si nos llamó a esta reunión de emergencia solo para causar pánico y confusión

Roxana intervine

Roxana : Como tu Mark?

Mark voltea a ver a Roxana con una cara de desesperación y preocupación

Mark : A que mierda Juegas Roxana?

Roxana : Solo para refrescarte la memoria...quien inició una pelea? Quien expuso los secretos más oscuros de nuestros compañeros? Quién empezó a

culpar a la única persona que párese la más inocente?....tu...tu fuistes el único

Carlos : Tienes razón Roxana....lo que párese ser que tu Marl eres el mas sospechoso de aquí...

Brandom : Mas aparte que el es el único que causó pánico y desconfianza entre nosotros....

Mark da un paso hacia atrás sudando como cerdo

Mark : Es un chiste verdad?....enserio van a escuchar a esta zorra?! Debe ser una puta broma ....no?

De un segundo a otro todos los tripulación rodean a Mark y de un momento a otro Caty lo ataca por detrás sometiendolo contra el suelo mientras que el resto inmovilizaba a Mark, en medio del forcejeo Brandom le dio un golpe directo a Mark en la mandíbula, por consecuencia Mark quedó inconsciente, entre Caty, "D" y Brandom cargaron a Mark con dirección a la puerta a la escotilla

Pusieron a Mark dentro de la escotilla la cual fue sellada y en pocos minutos Mark despertó dentro de la escotilla y con la mirada perdida en la habitación dice

Mark : Con que este es el final....no?....

Todos los demás incluyéndome miramos atentos desde las ventana de la escotilla y Mark ríe entre dientes asta que una gota de lágrimas salen se sus ojos con unas sonrisa

Mark : Son todos unos tontos.....morirán todos aquí....y nadie los recodara...

Mark se seguía riendo y llorado en poción fetal con sus manos sostenido sus cabeza, en el lado de la escotilla donde estaba yo y los demás tripulantes había un botón rojo y grande que decía "Exectar" y de un segundo a otro Caty presionó ese mismo botón y la compuerta donde estaba Mark se abrió deslumbrado el espacio vacío y oscuro que de manera instantánea absorbió a Mark y todo el oxígeno de esa misma habitación, de un segundo a otro Mark se elevó por la gravedad mientra se notaba que se empezaba a asfixiar y sus cuerpo se empezaba a congelar por el frío infernal del espacio al igual que la presión del espacio lo aplastada cono si fuese una uva, en pocos segundos sus ojos se soltaron dela cara de Mark mientras que sus venas se ponían negras y

su cuerpo se congelaba rápidamente matando a Mark de una manera agobiante y dolorosa

El final el cuerpo de Mark salió al espacio con una cara petrificada en miedo, desesperación y entre todo un ambiente de tensión Lucy habla

Lucy : Y bueno....como sabremos que fuel el?...

Caty : Nunca lo sabremos....

Lucy : Q-Que pasa y funamos a un inocente?....

Caty mira a Lucy de forma amenazante

Caty : Acaso importa?....de todas maneras lo que está echo esta echo.....

Comenta si cree que si Mark merecía ser funado o dime en los comentarios quien cree que es el impostor
Saludos <3

Chapter 7

Cap 6: MOMENTOS DE PAZ

Antes de todo si no has leído el capítulo anterior (Cap 5: VACIO OSCURO) te invito a que lo leas

Es para que este capitulo sea entendible :3

Gracias por leer <3

De un segundo a otro el grupo se despertaba de nuevo, aún no sabíamos si Mark el impostor pero de una otra forma lo que está hecho está hecho y nada puede cambiarlo, pero ayer curaron el ambiente parece como una sensación de paz, no sé cómo explicarlo pero siento que ya todo estará bien pero

como todos las historias estar bien no es opcion, yo me separé del grupo yendo directamente al rector para ver si faltaron algunas tareas según en progreso que he contado apenas llevamos un 25% de todas las tareas que nos faltan

Iba caminando por los pasillos tranquila pero la duda se plasmaba en mi mente como si fuera una mancha de tinta, pero de repente algún perturba el ambiente, el aire se sentía Pesado y un agobiante ambiente, mira mis lados y nada y eso me calmó un poquito y seguí por mi camino pero de un segundo a otro veo que las luces del camino no estaba se apagan lentamente hasta quedar totalmente en oscuras, fácilmente pude deducir que había un problema en la sala de electricidad, avisadores no pude ver nada si ya sabía si estaba yendo al reactor

---

Ahora nos pondremos en papel de la nueva víctima del impostor :3 LUCYYYYY

Hola me llamo Lucy, Diplomática
Estaba sola en el área del motor 1 cargando

combustible al motor pero noto que a mi alrededor las luces se apagan lentamente hasta que toda la habitación está a oscuras, el motor 1 es una sala cerca de la sala eléctrica y una duda me viene a la mente....podré ayudar?

Durante todo este tiempo solo e sido una carga para otros y creo que ayudar en esto facilite las cosas al menos un poco haci que con una leve sonrisa fui a electricidad recargandome contra la pared para no perderme

De un segundo a otro llegue a la sala de electricidad la cual estaba algo sucia y desordenada, había cables tirados en el suelo, parcialmente todo era un desorden absoluto, seguí revisando mis alrededor y encontré un panel de control con 5 palancas pequeñas

OBJ

Me enfoque en eso intentado arreglalo bien pero parecía más confuso de lo que es, ignoraba mi alrededor alrededor, por cada movimiento que hacía a las palancas era mas confuso todo

Algo interrumpe mi concentración, como una mirada en el cuello y un suspiro tocando mi cuello, creo que es solo mi cabeza o algo así como un mal presentimiento

Pero claro....si Mark era el impostor todos los demás estamos seguros o almenos que nos equivocamos....

De repente siento que alguien jugatea con mi cabello que era una colita de caballo algo, al principio crei que era el viento pero...no hay ventiladores no aire corriendo en esta sala

Cuando gire mi cabeza para ver mi cabello mire una forma humano que me jalo del cabello de un tirón por consecuencia cai al suelo de espaldas mientras me intentaba forcejear para soltarme pero los esfuerzos fueron en vano

De un segundo a otro puedo sentir mi cabello rodeando mi cuello de manera gentil pero de un segundo a otro mi cabello se tensa y se pone duro, por consecuencia no podía respirar me estaban ahorcando con mi propio cabello

No podía respirar y sentía un sentimiento de desesperación que agobiaba mi mente, intente safarme pero era imposible, de un segundo a otro siento unas manos tocarme mi cuello se manera dulze y delicada pero esa manos de ser sueves como seda se sienten frías y duras igual que el acero

En un movimiento siento que en mi cuello algo se rompió, pero....no siento dolor....me siento ligera como una plama....que es este sentimiento?...me siento fría como hielo.....que es esta sensación?....me siento....muerta....

HOLA!!
Espero que estés bien :3
Solo quería agradecerte por por leer <3

Recuerda la historia es para todos

Cometa si cree que la muere de Lucy fue buena o levanta un F en nombre de Lucy
Gracias <3 :3

Bueno ahora iremos con la protagonista

Seguía caminando por los pasillos buscando la sala de electricidad hasta que por fin la encontré, rápidamente entre y busque el panel de control principal y cundo lo mire fue algo curioso

Se supone que esto es mas que simple pero al páreser alguien ya había utilizado el panel del control solo era bajar una palanca y ya, cuando arregle el panel de control las luces se encendió rápidamente y suspiré de alivio

Pero de repente siento que algo me toma del hombro y cuando volteo a ver estaba Roxana con una sonrisa mirándome fijamente

Roxana : Párese que llegarles antes que yo

Ella dice con una vigorizante y confiada sonrisa

Kall : Me a-asustastes R-Roxana

Roxana : Por favor dime Roxi

Kall : B-Bueno....

Roxana me da una leve y delicadas palmadas en el hombro

Roxana : Por qué tan nerviosa?

Kall : N-No lo se....a-siempre soy así y-y

Roxana : Y?

Kall : T-Tengo un mal presentimiento de esto-o....

Roxana ríe entre dientes

Roxana : Pero que dices? Jsjsjsjs....Mark era el impostor y nosotros estamos seguros

Kall : P-Pero que p-pasa s-si no lo era? Que pasa si no es solo un i-impostor....que pasan s-si son d-dos o tres?....

Roxana : No importa el número....ellos nos quieren dividir y luego matarnos uno por uno...pero de una o otra forma nosotros ganaremos

Todas esas palabras puedo encontrar algo de paz, esperanza y emoción....creo que tiene razón....ganaremos esto....a cualquier costo

Chapter 8

Cap 7 : UNA DESOLACIÓN

Antes de todo si no has leído el capítulo anterior (Cap 6: MOMENTOS DE PAZ) te invito a que lo leas

Es para que este capitulo sea entendible :3

Gracias por leer <3

Ya que me doy cuenta Roxana se ve....agradable?...su sonrisa me da algo de confianza aunque sea un poco como si me aliviará el corazón como si encendiera una chispa dentro de mi...que es este sentimiento? Están raro y confusos?....Roxana dice con una sonrisa

Roxana : Se que es algo repentino pero....me podías acompañar a la sala de seguridad? Tengo que h-hacer unas cosas ahí...

Al principio me daba una sensación de curiosidad pero hay algo en la sonrisa de Roxana que me da calidez

Kall : Me e-encantaría

Roxana se da media vuelta y sale de la sala eléctrica y yo la seguí por la espaldas con una leve sonrisa en mi rostro pero algo me detiene un olor a quemado algo fuerte , de un segundo a otro volteoa ver a Roxana

Kall : Oye R-Roxana....no hules eso ?

Roxana desvía su mirada directamente hacia mi

Roxana : Que pasa?

Kall : Soy yo o...huele a quemado....

Roxana se acerca mi y huele un poco

Roxana : Ya que lo dices....tienes razón...

De un segundo a otro se pueden escuchar como una chispa o un corto de luz, ese ruido estaba aliado con el olor del otro lado de la sala eléctrica , con algo de temor y duda me adentre profundo a la sala eléctrica, por cada paso que daba el ruido dejando a mis espaldas a Roxana pero había algo en ella que me daba confianza pero todo eso acaba cuando algo se cruza en mi mirada cuando mire a Lucy colgada en el techo utilizando un cable de alta tención como una orca improvisado con una punta del cable quemando la piel de Lucy , sentía al ver el cuerpo de Lucy que mi piel se ponía erizada y mi sangre se congelaba...no podía moverme.....tenia miedo....primero William y ahora tu...

Tenia miedo y ganas de llorar pero aun asi sabia que esto era una emergencia, cuando di media vuelta para ira a convocar a una reunión de emergencia pero cuando me di vuelta choque con Roxana por accidente y en ese momento Roxana con sus manos me tapa los ojos sus manos se sentían suaves y delicadas pero duras como el acero

De un momento a otro Roxana reacciono y quito su mano de mis ojos y me miro con una cara seria y una voz fría parece que borraran la alegría de Roxana

Roxana : Kall...estas bien ?

Ella dice con la voz mas seria y seria que e conocido

Kall : E-Estoy b-bien

Roxana de manera inmediata me toma de la mano para luego correr con dirección al botón de emergencia yo le seguí el paso corriendo pero apenas podía seguirle el paso a Roxana , la mano de Roxana era cálida pero dura como acero era como intentara mover una piedra de una tonelada

De un momento a otro llegamos a la cafetería y Roxana con un golpe presiona el botón de emergencia

Y en ese momento las alarmas suenan alertan de la reunión de emergencia, desvié mi mirada hacia alrededor para ver llegarán más tripulantes pero me di cuenta de que Roxana había suspirado, un suspiro de alivio y paz pero ella me regresaba mirada con

una sonrisa era misma sonrisa con la que me había topado antes

Roxana : Siento que tuvieras que ver eso....

Kall : Ver qué cosa?

Roxana: El cuerpo de Lucy....ella no se merecía eso...merecía algo mejor tenía familia y amigos...y ahora me rompe el alma que no está aquí...

Con sólo escuchar esas palabras pude notar que Roxana estaba frustrada, antes que me diera cuenta ella con su mano había hecho un puño y había apretado fuertemente y con la mirada baja apunto de qué unas lágrimas recorrían su rostro yo la tomé del hombro y con una sonrisa dije

Kall : Roxana sé que estoy es algo sorpresivo....c-créeme yo también lamentó lo de Lucy ella Tuvo una buena v-vida y vieron que tuvo que vivir pero aún así r-recuerda tus palabras saldremos de ésta sea como sea....

Roxana me voltea a ver directamente a los ojos y sutilmente me tomó de la mano para luego decirme con una hermosa sonrisa

Roxana : Gracias...

De un momento a otro algunos tripulantes llegaron al cafetería hasta que a cierto punto llegaron todos los tripulantes en perfectas condiciones y entre todos Caty demuestras dominio alzando la voz con una mirada amenazante

Caty : A ver explíquenme quién carajos pasó ahora?....

De un momento a otro Roxana se acerca a Caty con una cara seria

Roxana: Kall y yo estamos en electricidad arreglando el problema de las luces pero cuando nos adentramos masa la sala encontramos...el cuerpo de Lucy...

Al momento que Roxana dijo esas palabras algunos Cuántos tripulantes empezaron a murmurar en silencio con otros había sido una noticia impactante nadie esperaba que hubiera otro impostor porque creíamos qué Mark era el impostor , algunos pequeños momentos Caty se pone a pensar con una

mirada seria y fría hasta que de un segundo a otro ella habla

Caty : En qué estado estaba el cuerpo?

Roxana: Estaba colgado... Utilizaba unos cables de alta tensión Como si fuese una especie de orca....

De un momento a otro Brandom interrumpe la conversación

Brandom : Qué pasa si no fue un asesinato...qué pasa si fue un suicidio?

Caty voltea a ver a Brandom

Caty : Sí fue una asesinato significa que echamos a un inocente de la nave y sí fue un suicidio supongo q-

Julián interrumpe la conversión igual

Julián: A ver todo el mundo Quién conoce Lucy y esas pocas personas más alegres Y divertidas de este lugar y es imposible que se haya suicidado...

Caty: Y tú cómo sabes eso Julián?

Julián: Lucy es divertida, amable y linda más aparte que tiene un buen trabajo así que dinero no le falta,

sudando familiares están en paz, aparte que es incapaz de que alguien tan puro y bueno como ella ara haga una barbaridad así...

Caty : Entonces que supones?

Julián : Supongo que algunos de nosotros mató a Lucy a sangre fría...

Sus últimas palabras de Julián me desconciertan la mente creí que todo mundo estarían Paz pero me equivoqué gravemente y creo que empiezo a perder un poquito esperanza en nosotros...que Dios nos ayude para lo que viene

Chapter 9

Cap 8 : DEMOCRACIA

Antes de todo si no has leído el capítulo anterior (Cap 7: UNA DESOLACIÓN) te invito a que lo leas

Es para que este capitulo sea entendible :3

Gracias por leer <3

En toda la cafetería los tripulantes murmuraban en silencio algunos eran acusaciones Mientras que otras eran argumentos Ya sé atacantes o defensivos Pero entre todos y volantes Caty otra vez habló con una voz fría pero que nos miraba todos los tripulantes uno por uno

Caty: Escúchame todos... Sé que esta mierda hace difícil pero por ahora enfoquémonos paso a paso...

Caty mira a Carlos y a Julián

Caty : Ustedes dos vayan electricidad lleven el cuerpo la enfermería...después de eso Carlos tendrás que hacer una autopsia del cuerpo... No me importa como sólo quiero saber las respuestas así que si vienes echarle más mierda la que tengo está el cuello te recomiendo que me des más respuestas qué preguntas

D y Carlos asintieron con la cabeza pero ambos se mostraba algo inquieto y nervioso era más que obvio que le tenía miedo a Caty...de un segundo a otro ellos dos se fueron de la cafetería

Caty : Es una pequeña pregunta todos... No les parece coincidencia qué Kall encontrará dos cuerpos consecutivos.... Bastante raro no lo creo...

Atziri: Caty...pero ella es inocente

Caty voltea a ver a Atziri

Caty : Tienes pruebas....

Roxana: Yo tengo!....Kall es mas inocente ella encontró el cuerpo junto a mi....

Caty : Y eso importa? .....pero hay algo que no me cuadra....un cuerpo normal....dos cuerpos coincidencia...y que pasa si aparecen otro cuero....ya perdimos a 3 personas....sacrificarías a alguno de nosotros para demostrar que tu a-m-i-g-i-t-a es inocente ?

Roxana: Pero qué estás diciendo Caty?....

Caty : Estoy diciendo de que es posible que tú y tú amiguita sean los impostores de esta nave y no arriesgaré a ningún miembro de mi tripulación por siempre teorías tuyas....

El tono de Caty era amenazante y frío sabía que ella era una persona dura pero no sabía que era una sádica

Atziri : Por favor Caty a qué hora como personas civilizadas...

Caty : Civilizado....eh?

Del bolsillo de Caty saqué una pequeña pistola y me apunta directamente a mí pero en el ángulo disparó Roxana se ponen medio con una mirada fría y un tono bastante molesto dice ella

Roxana : Caty nadie quiere esto...

Desde el fondo de mi sentía que esto iba a salir mal de una u otra forma los escalofríos y el pánico dentro de mí son incontrolables

Caty : Me estás diciendo que resolvamos como civilizadas...qué les parece un poco de democracia...

Caty le quita el seguro arma mientras que todos los tripulantes se alejaban lentamente haciendo un círculo en escena se podía sentir la tensión del aire

Caty : Como dijo mi amiga Roxana seamos civilizados levante la mano quién quiere que nuestra compañera Kall termine su viaje ahora mismo...

Julian : Por el amor a Dios que a Caty !!! Baja eso....

Me da miedo decir algo porque el momento que yo diga algo o hay dos opciones o todo salimos bien o podría morir aquí mismo...

Brandom: Caty sé que estás paranoica pero No exageres no hay necesidad de llegar a esto...

En un movimiento desperrado Vee se intenta abalanzar contra Caty intentando derribarla pero al momento del choque Caty le da un golpe Vee con el arma un golpe directo en la mandíbula y se podía ver en el aire que desde la boca de Vee salía en un par de dientes, Vee cayó al suelo adolorida pero Caty en ese momento apunta su arma directamente a mí y...BAM!! ..... Al momento disparó cerré mis ojos esperando lo peor pero....no sentía dolor.... Abrí nuevamente mis ojos para contemplar a Roxana tirada en el suelo con un agujero de bala en el hombro derecho

En ese momento sentí que la piel y me sangré eran fríos como el hielo pero calidad como una pequeña chispa, al momento de ver a Roxana en el suelo sangrando de un hombro rápidamente me acerque a ella lo más rápido que pude para luego intentar para el sangrado, antes que me diera cuenta tenía la cara manchada de chorros de sangre de Roxana y lágrimas mías que recorrían mi cara....en mi

expresión se podía notar la desesperación y el miedo que tenía ahora mismo pero cuando Roxana me volteó a ver ella dice con una sonrisa adolorida

Roxana: Está bien...n-no te preocupe-es...

En esos momentos con sólo escuchar las palabras de Roxana sentía una pequeña chispa dentro de mí aún no sabía que era esta chispa pero su momento no importa ahora, abrace a Roxana con todas mis fuerzas apoyando su cabeza contra mi pecho y rompiendo en llanto al mismo tiempo creía que iba a pasar lo peor para mí pero aún no puedo creer que Roxana recibir el disparo

Mientras tanto que mi alrededor sentía que era nada como un simple Suspiro del viento, de un segundo a otro Vee,Brandom,"Julián" inundaban quitarle el arma a Caty y al mismo tiempo inmovilizarla para someterla y no causar más daño, Atziri estaba pálida se podía notar en sus ojos que estaba en shock

Chapter 10

Cap 9 : UNA OPORTUNIDAD

Antes de todo si no has leído el capítulo anterior (Cap 8: DEMOCRACIA) te invito a que lo leas

Es para que este capitulo sea entendible :3

Gracias por leer <3

La sangre de Roxana recorría mi mano y se podía sentir mis lagrimas recorrer mi rostro, mientras qu esto ocurría Bradom ,Vee y Julián inmovilizaron a Caty y entre toda confusión Atziri tomo el arma y con sus manos temblorosas apunto a Caty con sus ojos

aun en shok , en el momento que Caty al ver el arma que sostenía Atziri se dejo inmovilizar a voluntad

Atziri me voltea a ver fijamente a mí

Atziri: K-Kall lleva a-a R-Roxana a la enfermería....

Después de que ella dijo esas palabras voltea a ver al resto de los tripulantes y con una voz sensible y tímida dice

Atziri: Lleven a Caty a navegación y c-cierren las p-puertas

Yo apoye a Roxana en mi espalda para cargarla directamente hacia enfermería se podía sentir la sangre derrotan a recorrer mi espalda pero eso no importaba ahora me armé de valor y con todas mis fuerzas corrí directamente de la enfermería, De un segundo a otro llegué de enfermería cargando a Roxana en mis espaldas, al momento que entregará directamente enfermería pude ver al cuerpo de Lucy en una camilla de un tono pálido junto al cuerpo de Lucy estaba Carlos analizando lo que parecen ser heridas o marcas en el cuello de Lucy, Carlos me miró con una mirada fría y confusa al parecer no

había escuchado el disparo o simplemente está confundido

Rápidamente puse a Roxana una camilla cerca donde estaba la camilla donde estaba el cuerpo de Lucy, mire fijamente a la herida de Roxana estaba sangrando mucho su sangre salí a montones y al parecer no parecía que se iba a detener, yo mantuve presión en la herida constantemente para evitar el sangrado, en ese pequeño momento Carlos llegó con un botiquín algo improvisado él se puso del otro lado de la camilla para luego sacar de su botiquín lo que parecían ser alguna pinza, una aguja haga con anestesia ligera, gasas, vendas, alcohol entre otras cosas, yo me apartó de la camilla yo me aparte de la camilla Mirando a Roxana que agonizaba de dolor, mire mis manos están manchadas de sangre y antes que me diera cuenta estaba temblando de miedo como mis manos también mi cara está manchada de sangre Sangre que recorría mi cara hasta llega mi cuello

El proceso para sacar la bala y curarla es bastante complicado tanto como sacar la bala y no dejar

ningún fragmento, parar el sangrado, verificar si no hay daños secundarios Ya sé cómo esté tegidos musculares o fracturas, y finalmente desinfectar y cocer suena simple pero no es tanto el tiempo es valioso recitaciones por cada segundo se pueden perder litros y litros de sangre, carlos con unas pinzas intento remover lavarla lo más cuidadoso posible pero la bala al momento con lo sacaron Se fragmento en tres partes, Roxana chorreaba sangre como si fuera una fuente sabía que si perdiera más sangre esto podría acabar muy mal, Carlos le inyectan este cielo que a la Roxana para evitar que su corazón bombea más sangre mientras que al mismo tiempo se movió los pedazos de fragmentos de bala que unas estaban en el hombro de Roxana, de momento a otro puedo quitar todos los fragmentos de bala lo único que daba era desinfectar y cocer

Carlos tomó la botella de alcohol y vertió un poco directamente en la herida esto alterar Roxana bastante haciendo que se sacudiera un poco en la camilla, estos signos eran respuestas de dolor la anestesia local sirve para disminuir el dolor en un 25% Pero cómo se aplica el alcohol a una herida

abierta es como si te intentarán clavar un fierro ardiente en la piel, yo intenté inutilizar Roxana para que evitará que se quitara y sangrar la de nuevo fue algo difícil pero Carlos con éxito pudo coser hérida a lo mejor que pudo para luego después ponerle gasas evitar el sangrado directo

Carlos y quito el sudor de la frente manchándose un poco con la sangre de Roxana mientras que ella a una quitada y adolorida intentaba dormir en la camilla, mientras que veía toda mi alrededor sentía que ya todo estaría bien Roxana estaría bien y Caty... Supongo que con ella no hay otra opción... Ella es inestable e incontrolable más aparte que es una ex militar Así que tiene tácticas para matar...

Todos estos pensamientos pasar en mi cabeza aún no sabía si estaba bien o está mal la idea de echar a alguien inocente la nave me da escalofríos me senté en una camilla que andaba por ahí para luego suspirar con un sentimiento de alivio y relajación

Entre toda la habitación algo Llámame tensión en el cuerpo de Lucy la cual me acerqué lentamente con una mirada fija en su cuello había marcas cómo

signos de lucha derepente una mano toma mi hombro y cuando volteo veo a Carlos

Carlos: Ella era tu amig-ga?

Dice él mientras Mira fijamente el cuerpo de Lucy

Kall : N-No...apenas la conocía pero aún así me da pena que terminarse así ella era alegre e inocente merecía algo mejor que esto.... igual que W-William...

Carlos: Entiendo ese sentimiento...más de lo que cree... Según el análisis que pude encontrar y analizar en el cuerpo el uso y puedo definir que su causa de muerte no fue un suicidio... Me refiero a que alguien primero la tomo del cabello la arrastró por el suelo esto explicaría por qué el cabello de luz y está algo despeinado y porque había marcas de raspones en su espalda... Luego el asesino le empezó a caer directamente la tráquea dejando marcas en el cuello de Lucy....mis suposiciones que cómo pudo ver que tarda mucho tiempo al final decidió romperle el cuello y luego colgarla con unos cables de alta tensión simulando un suicidio...

Kall : Algún s-sospechoso....o alguna c-coincidencia? Qué tal si hay huellas en el cuello y el husillo en el cable de alta tensión....

Carlos: Negativo... No hay huellas en ninguno los dos yo mismo y "D" lo comprobamos y no hay nada No hay ninguna coincidencia No hay ninguna pista no tengo nada sólo suposiciones que tal vez sean ciertos O tal vez no...

En Esas últimas palabras de Carlos puedo encontrar una tono de desesperación y excepción el como todos estábamos paranoicos y con miedo sabiendo que el asesino podría ser cualquiera Pero mis únicos sospechas son directamente hacia....Caty....

Tal vez tengas razón o tal vez no pero ella es la única persona que podría ser capaz de hacer esto... Primero ellas agresiva impotente seguía sólo por conclusiones y motivos personales... Segundo es un ex militar Así que puede usar técnicas de de engaños de uso de armas y planear ataques Cuerpo A Cuerpo letales.... Ella es la única que tiene la capacidad y la mentalidad de matar.... No hay duda no quiero culpar a nadie pero ella es la única de ser la impostora...

Hola gente lind

Comenta si te a gustado el capitula y si crees que Caty es la impostora OwO

Gracias!!! los quiero mucho y que tengan un gran día

GRACIAS POR LEER <3

Chapter 11

Cap 10 : UNO MAS

Antes de todo si no has leído el capítulo anterior (Cap 9: UNA OPORTUNIDAD) te invito a que lo leas

Es para que este capitulo sea entendible :3

Gracias por leer <3

Aún yo estaba en la enfermería mirado preocupada como Carlos limpiaba la sangre de Roxana de la camilla pero de un segundo a otro unas alarmas se activa...y ahora que esta pasando?

Altavoz : ALERTA! ALERTA!! NIVEL DE OXÍGENO BAJANDO...SE REQUIERE ABRIR VÁLVULAS DE OXÍGENO SECUNDARIAS EN ADMINISTRACIÓN Y-Y

El altavoz se corta mientras que las luces de alarmas seguían parpadeando alertando un sabotaje, rápidamente salgo corriendo de la enfermería mientras que Carlos seguía curando a Roxana, corri y corri pasando por la cafetería hasta llegar a administración y veo que Julian y "D" están intentando arreglar el sabotaje, rápidamente aparte a Vee y luego veo que era un panel de control con números, según yo si se introduce el código correcto las válvulas de oxígeno secundarios se abrirán y todo

Sin no mal recuerdo el código es 0-5-1-3-5-9-, introduje el código en el teclado y en mismo teclado una luz verde se activo marcando que esta válvula de oxígeno está abierta y funcionable pero no es momento de festejar aún quedaba otra válvula de oxígeno

Aparte nuevamente a Julian y a "D" que me miraban algo confuso e impactados, yo ignoré esto y me dispuse a correr directamente así la otra válvula de

oxígeno, como ingeniero de esta nave si el oxígeno se disminuye a tal grado será fatal para cada uno de nosotros ya sea tripulante o impostor

---

Hola gente Espero que le esté gustando capítulo Ahora nos fuimos en papel de nuestra siguiente afortunada víctima del impostor :3

VEE!!

Hola soy y para que no me conozcan sola personam evita que está nave explote por el tractor, estaba en el reactor así unos pequeños ajustes para ahorrar energía pero las alarmas empezó a una perra padear Mientras que el altavoz hablaba

Altavoz : ALERTA! ALERTA!! NIVEL DE OXÍGENO BAJANDO...SE REQUIERE ABRIR VÁLVULAS DE OXÍGENO SECUNDARIAS EN ADMINISTRACIÓN Y-Y

El altavoz se cortaba pero alarmas permanecían encendidas marcan un posible Sabotaje, rápidamente me dispuse a ir directamente

administración inet ayudar un poco, cuando salí del reactor luego me topé con lazada seguridad la cual no le di tanta importancia y si por mi camino pasando por los pasillos de abajo, pero algo tomo mi atencion se podía escuchar como si abrieran una trampilla o conducto de ventilacion, no le di importancia este ruido ya iba en camino pero de un segundo a otro siento una mano tocando mi hombro interrumpiendo mi camino y que no voltea a ver quién era con una sonrisa dije

Vee : Hol-

Antes que yo terminará sentía como una pistola se acopla va y pecho, unos pequeños momentos sentía que mis pelos se erizaban mientras que sentía que mi sangre era fría como hielo, antes que mirar cuenta está sudando de los nervios mientras mirada fijamente a los ojos de mi agresor en ese pequeño momento sentía que ya nada importaba mimi responsabilidades, ni mi familia, ni mis amigos,mi trabajo, sólo yo nadie más.... Después de vivir una vida de tantos riesgos tanta adrenalina, tantas

experiencias aquí acaba todo? Parece ser una pésima broma de la vida...

De un momento a otro sentía como una bala silenciosamente perforaba mi pecho y cuando la bala totalmente me atravesó todos aquellos pensamientos que están implantados en mi cabeza desaparecían como si fuesen agua corriendo, calle Al suelo por el disparo mi sangre abrumada Como si fuese una fuente intenté pararme pero ahora imposible así que me arrastre un poquito manchando el hueso con mi sangre, mi agresor se secara mi para luego ponerme un pie en el pecho directamente nélida Esto me causó un gran dolor era como si te clavaran 1000 agujas en todo el cuerpo, sólo estaba mi miedo y yo debatiendo cuál sería mi destino...

Mi agresor pone su otro ie en mi cuelo ahornadoem en el proceso para luego apuntame directamente con la pistola en la cabeza, entre lagrimas miasy sonidos de sangre correr en suelo mi agresor lueg de esto con una sonrisa dice

??? : Nada personal...si?

Despues de esas palablas solo puede escuchar el sonido de la bala atravesadome la frente para luego que mi vida se extingiera como si fuese cenizas

---

Levanemos una "F" por nuestra Vee :"v

Comentasi tuvo una buena muerte o si meresia algo mejor :3

Segumos en papel de nuestra protagonista Kall!!

Llega ala segunda válvula de oxígeno sólo para toparme con Julián junto a Caty, Julián miraba a Caty con una cara de desprecio mientra que Caty estaba consentrada en escribir el código correctamente

Julián desvío su mirada fijamente en mi y su expresión cambió a una sonrisa ligera, yo me acerque con cuidado mientra que a mi alrededor las alarmas se apagaban significando que el problema del oxígeno está resultó, Caty me miró de reojo

Kall : Julián...está todo bien?...

Julián : Si....gracias a Dios que esta ideóta sabe una o dos cosas de la nace...

Caty con una voz fría y agresiva dice

Caty : Soy Jefa de seguridad...claro que se algunas cosas de la nave....y si vuelves a llámeme ideóta te arrancare esos lindos dientes uno por uno

Julián da un paso hacía atrás algo asustado por la palabras de Caty, se le podían notar en sus ojos el miedo ajeno....no lo culpo esta posiblemente con en la misma habitación que Caty...

Chapter 12

Cap 11: ALGUNAS VERDADES

Antes de todo si no has leído el capítulo anterior (Cap 10: UNO MAS) te invito a que lo leas

Es para que este capitulo sea entendible :3

Gracias por leer <3

Yo, julián y Caty estábamos en la sala de la segunda válvula de oxígeno la cual Caty reparo, de un momento a otro Caty se pone frente a Julián para luego extender sus manos mirando fijamente a los ojos de Julián, julián con una mirada agresiva saca

unas esposas de acero de sus bolsillos para luego ponerse las directamente en las manos de Caty

Kall : Julián que estás haciendo?...

Juliana: Salvando la vida de uno de nosotros...

Kall : A qué te refieres?

Julian : No es obvio? Katy es la impostora siempre lo ha sido... Ella es la única de experiencia y habilidad para matar...conoce la nube como la palma de su mano... Más aparte que ella insistió lo de expulsar a Mark....no permitiré que ninguno de nosotros sufra el mismo destino que Lucy o Williams....ella te quizo disparar

Caty al escuchar estas palabras de Julián baja la mirada con unos ojos tristes

Caty : Sabes que aún sigo aquí verdad?...yo no soy la impostora...

Juliana: Por el amor a Dios deja de mentirme....todos aquí sabemos que tú eres la más sospechoso de todos...

Caty : Ja....le quitó vidas inocentes....he cumplido ideales ajenos...le quitaron niños sus padres....he destruido a generaciones enteras....pero nunca he mentido las otras son ofensas hacia la humanidad mentir es una ofensa hacia ti mismo....hice lo que tuve que hacer por las personas que amo hilario través de una u otra forma pero con toda mi alma les digo que yo no soy la impostora...es tan difícil de creer?

Julian : Revisando tu historia si es muy difícil de creer.... Así que mejor Hazme un favor y guarda silencio... Thor temprano todo se revela hija de p-

Antes que Julián terminara Caty de Don cabezazo de frente directamente a la nariz rompiendola en el proceso, julián cayó el suelo por el golpe directo tocándose la nariz intentando aguantar el dolor pero era extremo, de ahí mismo Caty salió corriendo por los pasillos yo estaba paralizada tenía dos opciones ayudar a Julián o perseguir a Caty

Julian como una voz adolorida y cansada mientras que su nariz sangraba poco a poco el dice

Julian : S-Sig-guela...AHORA!

Con esas últimas palabras de Julián yo salí corriendo detrás de Caty, corrí por algunos pasillos intentamos seguirle el paso a Caty, sí corriendo y corriendo detrás de Katy hasta que llegamos al almacén principal de la nave que te dé una vuelta directa al interior del almacén , de un segundo a otro entre también almacen pero cuando miré los pasillos que conectaban con el almacén no estaba ningún rastro de Caty, en ese pequeño momento me puse alerta de cualquier movimiento o sonido aún no sabías y Caty era la impostora pero no es mejor confiarse ahora mismo

De momento a otro escuchó unos sonidos algo raros como si alguien estuviera caminando los sonidos provenían más adentro de almacén y entre curiosidad seguí los ruidos, cuando llegué más al interior del almacén pude ver a Atziri divagando por ahí con una cara preocupada y de entre las sombras aparece Caty , cuando apareció ella yo me oculte tras unas cajas pero aún mirando toda la escena tenía miedo de que Siri le podría pasar algo malo tenía miedo de que podría correr el mismo destino que Lucy o William

Caty se acercó Atziri lentamente con sus ojos fríos y sus manos atadas con esposas de acero, así miro directamente a los ojos de Caty, Caty extendió sus brazos directamente hacía Atziri recargando una mano en su hombro y otra en su cuello, actriz parecida relajada o algo así, yo por otro lado está sudando los nervios mientras que una incesante sentimiento de miedo y pánico abrumada en mi mente creo que este puede ser el final de Atziri...

Seguí mirando la escena esperando lo peor pero Caty con su mano apoyo la cabeza de Atziri en su pecho abrazándola por completo mientras que Atziri hacía lo mismo, ambas abrazaron con ternura y delicadeza pero en mi mente pasaron muchas dudas no sabía exactamente qué estaba pasando , Atziri y Caty empezaron a hablar pero yo los escuchaba

Caty : Te extrañé mucho...

Dice ella mientras miraba fijamente a los ojos de Atziri

Atziri: Y yo a ti mi pequeña soldado...

Caty : No te preocupes todo estará bien yo prometo...cariño...

Caty acaricia suavemente al rostro de Atziri

Atziri: Cómo estás tan segura?...todos los demás sospechan de ti... Y si te pasa algo yo...yo...yo...

Caty: No importa los otros... La que me importa eres tú y nadie más.... Te prometí que cuando llegaríamos a "POLOS" tendríamos una vida feliz...sin ataduras que hay unos que nos aclajen hacia nuestro pasado para mirando fijamente es el futuro...

Atziri : Segura?

Caty sonrie levemente

Caty : Claro amor...te lo prometo...conoco a alguien en "POLOS" que hara que salgamos del sistemas y seamos libre...

Atziri: Segura....?

Caty: Mas que segura...

Atziri snrio mirando ijamente a Caty, Caty en un arebatode miradas ella besa a Atziri dulcemnte acarisiando el cuello y las mejilllas de Atziri

Yo por otra parte estaba como WTF?!?, estaba sonrojada y il pensamientos y teorias pasban por mi cabeza pero algo interumpe ese bello momento de Atziri y Caty uno de los altavoses empieza a sonar

Altavoz: Hola....s-soy "D" todo el mundo reportese a la cafeteria ahora mismo sin exepciones...encontramos el cuerpo muerto de V-Vee...

Chapter 13

Cap 12: JUICIO

Antes de todo si no has leído el capítulo anterior (Cap 11: ALGUNAS VERDADES) te invito a que lo leas

Es para que este capitulo sea entendible :3

Gracias por leer <3

El altavoz aún hablaba con la voz de "D" pidiendo una reunión de emergencia inmediata

Altavoz/"D" : Atención! Repito....encontramos el cuerpo de V-Vee....reunión de emergencia ahora....punto de reunión la cafetería

Caty y Atziri se miraron fijamente unos pocos segundos

Caty : Mira tengo una idea....t-tu me escoltaras a la cafetería....

Atziri : P-Por que?...

Caty : Me escape de Julián....y ahora mismo mucha gente sospecha de mi....más aparte si yo falto a esa reunión podría levantar mas sospechas....

Atziri : E-Entiendo p-pero....estas segura de esto?....no podría soportar un mundo sin ti

Caty acariciar la cara de Atziri con sus manos que aún siguen esposadas

Caty : Todo estará bien....lo prometo....

Atziri con una sonrisa asiente con la cabeza, Caty se pone delante de Atziri para luego avanzar un poco, Atziri escolta a Caty con dirección a la cafetería

Yo sutilmente seguí a ellas dos por detrás evitando contacto directo o que almenos pasara por desapercibido, de un segundo a otro llegue a la cafetería y pude ver a todos algo inpacientes y

asustados, Brandom se veia algo inquieto, Julián aún estaba adolorido por el golpe en la nariz, Roxana también estaba ahí ella se mantenía en pie con ayuda de Carlos que estaba atento a los detalles, "D" se podía notar que estaba algo incómodo, Atziri y Caty estaba nerviosas

Ya éramos todos cada uno de nosotros incluyéndome tenía sus dudas y sus teorías pero de algo estoy segura...alguien va a terminar funado....

"D" : Bueno c-como todos saben....los consulte aquí para una r-reunión de emergencia...p-por que e-encontré el cuerpo de V-Vee....

Brandom : En qué estado estaba el cuerpo?

"D" :Con lo podido ver ella recibió un disparo en el pecho apuntando directamente al corazón pero también en la f-frente....

Julián : Creo que todos allá Aquí Quién fue...

Julián dice eso con un tono agresivo y amenazante

"D" : Si estás suponiendo lo que creo que está suponiendo por favor Piénsalo dos veces...

Julián: Que lo pienses dos veces...acaso es una especie de broma esto?...

"D": Julián escúchate a ti mismo estamos hablando de la muerte de una de nuestras compañeras Tú crees que bromearia sobre algo así?

Juliana: Para nada para nada... Sólo quiero decir la única persona qué es a usar armas en esta nave es Caty... Ella no dudo ni dos veces en funar a Mark....es una maldita soldado...

Atziri: Julián con todo respeto Déjate de pendejadas... Sin posible de que ella pudiera hacer algo así...

Julián: Ah no? Entonces que supones?

Atziri: Supongo que Eres un maldito imbécil.... Ella está esposada....

Julián: Ella huyó de mí me dio un golpe de la nariz y corrió...

Julián voltea a verme a mí directamente

Julián: Verdad Kall?

Las afirmaciones de Julián eran correctas, Caty es la única persona con habilidad y destreza para matar...

Pero también ella es bondadosa y se puede ver desde su interior aunque no lo parezca... Estaba a.punto de responder la pregunta pero "D"

"D": A ver todo el mundo tranquilícese Somos humanos no animales... Resolvemos esto como personas civilizadas...

Bramdom : Y cómo le hacemos ?

"D" : Votación... O algo así?...todo el mundo digan quien decean funar...

Caty : Ya veo "D"...no eres más que otra rata sucia igual que Mark... Sabes qué? Hagan lo voten Pero si pasa algo te perseguire en esta o en la siguiente vida...

Atziri : "D"... Con todo el alma y con todo el corazón te digo...eres un hijo de perra...

"D" se sentía amenazado como si estuviera con un cuchillo en la garganta junto con una expresión de nervios y temor

"D" : Lo s-siento pero es por el b-bien c-común...

Caty : ja... Pues bien común? Bien común es matar a gente? Bien común es levantar pasa sospechas? Bien común es votar para expulsar a alguien de la nave?...

"D" : Entiendo que estás enojada pero entiende que es la mejor opción que podemos tomar hasta ahora...

Caty baja la mirada bastante frustrada y enojada se podía percibir un sentimiento de odio dentro de ella

"D" : Bueno...digan todos por quien f-funar...p-por favor....tienen 2 m-minutos para pensar

Cuándo "D" terminó esa última frase el momento de tensión acaba de comenzar

Julian: Caty!

Roxana : Pasó... No voy a votar si no tener pruebas...

Carlos : Caty...

Atziri : "D"

Caty : "D"

Brandom : L-Lo siento...voto por Caty...

Ya todos habían dicho Por quién votarán pero faltó yo... Tenía tres opciones... Sí voto por Caty Lo más

seguro que la funen de todas maneras ya van 3 votos en su contra... La segunda opción es votar por "D" los cual equilibra la votación contra 3-3... La última opción sería no votar por nadie ser neutral... El destino de la vida de Caty están en mis manos... Aún tenía mis dudas pero también mis teorías tantas preguntas con pocas respuestas abrumaba de mi mente perdón segundo a otro "D" interrumpe mis pensamientos

"D" : Se acabó el tiempo... Contando los votos son 2 votos contra m-mí... Y 3 votos contra Caty...

Pequeños momentos la cara de Caty se pone pálida mientras que un sentimiento de desolación y tristeza urbana en su mente todo eso cargado junto a una expresión de desesperación y temor pero un pequeño consuelo de estár al lado de su amada, al mismo tiempo Atziri se mostraba también desesperada e impaciente por dentro ella quería llorar pero por fuera no podía hacerlo pero se podía notar también en el sentimiento de tristeza como si estuviera solo en este mundo

"D" : Todos hemos votado de manera civilizada... confirmó que Caty sera funada...

En esas ultimas palabras de "D" pude encontrar una luz de tristeza la duda de que yo podría salvar a alguien pero no pude por estar anclada en mis pensamientos destroza por dentro.... Todo fue por mi culpa...si no hubieras reacciona a tiempo...Caty.... Tendría un diferente destino....

Chapter 14

Cap 13: POR QUÉ TE AMO

Antes de todo si no has leído el capítulo anterior (Cap 12: JUICIO) te invito a que lo leas

Es para que este capitulo sea entendible :3

Gracias por leer <3

Caty se sentía destrozada por dentro pero una luz de esperanza y alegría invadió su cara y con una sonrisa mientras llora sutilmente mira a "D"

Caty : Bien....acabemos ahora.....

En ese momento que Caty mostraba su sonrisa D, Julián y Brandom rodéan a Caty y la mismo tiempo

Atziri quería intervenir pero Carlos intervine a Atziri cargando el a Roxana por el hombro

Carlos : Lo siento....

Atziri se sentía destrozada y con solo ver su cara daba pena ajena y unas lágrimas recorría su lindo rostro

D, Julián y Brandom escoltan\ram al mismo lugar donde funaron a Mark, durante todo ese traslado Caty aún mostraba su sonrisa poco a poco se podía ver que su mente no estaba cuerda ella sabía que iba a morir de uno otra forma pero ella lo acptaria siempre porque ella prometió proteger a su verdadero amor de una u otra forma en esta vida o en la siguiente y así es como lo demostrará aunque le cueste la vida , yo junto con Carlos , Roxana y Atziri seguimos a Caty y a su escolta detras de ellos

Don segundo a otro llegamos a la cámara despresurización donde anteriormente habían fundado Mark, julián abrió las puertas para luego que Caty entrara en la habitación mientras que su sonrisa te borrará poco a poco y sólo quedaba sus ojos llorosos esperando lo peor, atziri se sentía

bastante asustada es normal estas circunstancias creo se sentía destrozada por dentro como si alguien hubiera apuñalado pero es un dolor peor que eso algo indescriptible un dolor que es peor que un disparo una puñalada ese mismo dolor es el sentimiento de haber perdido a alguien amado...

D, julián y Brandon te separan de la compuerta dejando libre pasó Atziri para darle unas últimas palabras a su amada

Atziei : amor...?....por que....por que hases esto?...

Ella dice mientras apoya su mano contra la compuerta y Caty con uns leve sonrisa y llorando dice

Caty: Por que te amo... Prometí que te defendería... Prometí que te cuidaría... Prometí que te daré una vida mejor... Y te prometí que daría mi vida Si fuera necesario para protegerte.... Sí aquí acaba mi vida así sea pero mientras vea que tú seas feliz sabré que he hecho algo bueno en mi vida... Porque hizo esto? Porque yo te amo....

Esas últimas palabras de Caty yo en un rayo de esperanza en cada uno de nosotros haciéndonos dudar si lo que estábamos haciendo era correcto o incorrecto, y entre un Arrebato de pensamientos y tristeza Atziri rápidamente calmó su llanto y con un golpe certero directamente en la mandíbula de "D" , "D" cayó al suelo aturdido por el golpe de Atziri en ese pequeño momento de confusión a ella apretó el botón de "Abrir compuertas"

Las compuertas dónde traían recluida a Caty se abrieron y ese pequeño momento Atziri intento de volver a Caty adentro la nave lo cual funcionó, katy como todos estamos confundidos y aturdidos puesta reacción inesperada pero a ti No espérese yo lo había planeado o algo así pero en Sólo ver sus ojos se podía ver la seguridad y la decisión de tomar esto ella sabía los peligros que pueden ocasionar esto pero aún así no le importó nada y sólo quería estar al lado su amada y nada más

Empezó un pequeño forcejeo entre Brandom contra Caty y Julián contra Atziri en ese pequeño momento Julián en un movimiento desesperado para intentar

quitarse Atziri de encima es la empujó directamente dentro de la habitación donde se supone que deberían haber fumado a Caty, y justo en ese instante cateci radio de ir y con una sutil patada voladora al estilo de Karate Kid ella da un golpe directo en la cara de Julián haciéndolo tirar por los suelos, entre todo está pequeña batalla una mano misteriosa que no lo reconocer a primera vista presiona el botón "Expulcion" y de repente los altavoces de la nave empiezan a hablar llamando toda nuestra atención

Altavozes : Expulsión en menos de 30 segundos

Al momento de origen las palabras altavoz que atiende un moviendo desesperado intentó arrastrar de nuevo Atziri adentro la nave Pero eso funcionó justo las puertas se cierran partiéndole el brazo a Katty en dos por su intento de regresar Atziri adentro de la nave de nuevo...

Aunque casi había perdido la mitad de su brazo esto no le importaba ella el dolor ya sólo momentáneo y la sangre que recorría la puerta y el suelo sólo era una nada porque ahora tenía toda la atención del mundo en su amada Atziri...

Caty: Por favor...n-no...

Atziri y Cary poene sus manos en la compuerta mientras que ya te estaba al borde de romper en llanto en cambio Atziri se mostraba tranquila con una pequeña sonrisa en su rostro

Atziri : Está bien....está bien...

Caty: Claro que no está bien.... Esto nunca tuvo que acabar haci...por que ....por que hases esto?...

Altavoz : expulcion en menos de 15 segundos...

Atziri : Ay cariño... Pasamos por muchas cosas tanto como buenas como malas.... Pero aún así aquí estamos de una u otra forma... Por qué hago esto? Porque sonrío cuando estoy a. de morir?.... Porque yo te amo... No hay nada en el mundo que me haga más feliz que haber salvado a la persona que amo... Muchas gracias por todo Katty recuerda que yo siempre estaré contigo en esta vida o en la siguiente...porque yo te amo...

Caty al escuchar esto siente lagrimas correr por su cara como si fuese luvia y un gran vacio se acomula en su interior

Altavoz: Expulsión inminente...

Atziri: Adios...

Las compuertas de acción se abren lentamente y con eso el vacío profundo del espacio se traga Atziri haciéndolo desaparecer entre el vacío y oscuro espacio exterior...Atziri a sido funada...

Comenta si Atziri merecia algo mejor y deja una "F" en memoria de una buena mujer Atziri

Si cres que alguien es sospecoso digame quien es y por que

Un abrazo uwu <3

Chapter 15

Cap 14 : DAÑO COLATERAL

Antes de todo si no has leído el capítulo anterior (Cap 13: POR QUÉ TE AMO) te invito a que lo leas

Es para que este capitulo sea entendible :3

Gracias por leer <3

Caty estaba destrosada por dentro y por fuera, ella recargaba su cabeza en la compuerta mientras lloraba en el suelo y su brazo sangraba como si fuese una fuente, rápidamente Carlos se acerca a Caty con intención de curar su herida o hacerlo mayor posible para detener el sangrado pero al momento que

Carlos tocó a Caty, Caty una manera salvaje de un golpe directo en el cachete derecho de Carlos noqueando lo al instante, ella de un segundo a otro se pone de pie y sus ojos habían vacíos y su rostro era inexpresivo, ella Mira a "D" unos breves momentos y en ese momento se podía sentir que un aura asesina y Sangrienta emanaba de Katy ella estaba dolorida física y mentalmente ver a su amada morir es lo peor que cualquier tortura conocida

Roxana rápidamente aún con su herida vendada y adolorida le da un golpe directo a "D" esto causó que la herida de Roxana Se abrieron un poco y que "D" caiga al suelo aún consciente pero adolorido

Roxana: Eres un maldito bastardo.... No es mejor que Mark sólo eres una miserable maldita rata rastrera que busca salvar su propio cuello a cualquier maldito costo... Me das lastima y espero que en el infierno hay un lugar especial para ti...

"D" estaba dolorido pero aún podía escuchar las palabras de Roxana que poco a poco le iluminaban la verdad....Acaso era verdad?....

"D": Fue un accidente....e-esto nunca debí haber p-pasado..... Fue un d-daño c-colateral....

A juzgando por el tono de "D" y su tartamudeo él estaba asustado en pánico mental no sabía qué hacer ahora sí se sentía contra la espada y la pared

Roxana: Un daño colateral? No me hagas reír... Daño colateral es echar de la nave ahí totalmente inocente? Daño colateral es quitarle el amor a alguien? Daño colateral es matar?

"D" al escuchar estas palabras él salió corriendo de ahí mismo con rumbo desconocido se le podía notar en la cara que estaba en pánico no sabía qué hacer, en cambio Roxana estaba dolorida por el golpe que le dio a él sólido se habría abierto levemente y antes que nos diéramos cuenta que Caty ya no estaba en la sala

Kall : Dónde está Caty?

Brandom : Se fue r-rumbo a la sala de motor A....

La curiosidad abrumaba mi mente que a ti Estaba deprimida y tenía miedo lo que podría hacer, ahora si nadie me puede acompañar Julián está impactado

en shock aún, Carlos estaba noqueado, Roxana estaba dolorida y herida, "D" ya no estaba y Brandon se veía Alterado y en pánico aun en estos momentos ahora todos son inestables

Entonces Supongo que sólo queda una opción, yo me fui a la sala de motores siguiendo el rastro de sangre que dejaba Katty por la herida de brazo que tenía y cuando llegué a la sala de motor A, pude ver a Caty cerca del principal propulsor de la nave, cómo ingeniera Bernabé ese motor con sólo tocar el acero puede fundir hasta una barra de hierro hablamos de un metal caliente aproximadamente a 2000 grados, Caty en solo movimiento puso su brazo cortado en el metal caliente y una manera instantánea y la herida se quemó parando el sangrado y la herida la mantuvo en el metal caliente por unos cuantos pocos segundos pero ponerle Elida su rostro cambio a uno de dolor y sufrimiento pero al momento de quitar la herida del metal caliente volvió otra vez la cara inexpresiva y antes que me diera cuenta ella me estaba mirando fijamente a mí mi piel se puso pálida y sentía mi sangre helada tenía miedo pero Caty te acercó a mí lentamente con esa misma mirada en

expresiva pero me pasó de largo sólo me miró y siguió su camino hacia un destino desconocido

Yo en mi opinión estaba confundida Caty estaba inestable ahora mismo igual que todos, pero aún tengo mis sospechas de cada uno de ellos todos estamos en la misma situación Cuando alguien presionó el botón de "expulsión"....

Pero a lo lejos puede escuchar un llanto uno sensible y delicado me pregunto quién será?, el llanto remarcado un eco algo incómodo, pero con toda valentía y con paso firme seguir origen del llanto, al final llegue a la sala de seguridad y al momento que entre pude ver a "D" en una esquina llorando sostenía una foto donde puedes ver a dos mujeres y una niña pequeña en la foto, "D" me miró Al momento de entrar a la sala de seguridad pero me miró de reojo ahora sí que ya no entiendo nada todos estábamos asustados y en pánico no sabemos si aún hay un impostor entre nosotros o si ellos inocente fue acusado o peor Aún si echamos alguien inocente la nave.... Aún así dudas y teorías hablan y mente.... Mi teoría es qué Roxana no pudo apretar el botón ella

estaba con un brazo malo y con el otro bien, Julián es razonable y lógico no podría tomar una opción tan desesperada pero él fue la que empujó adentro de la cápsula de expulsión Atziri, Caty estaba distraída en ese momento, Carlos estaba alejado de toda esa cena haciéndose un paso para atrás, para ser honesta mis pechos recaen en Brandom el él no habla mucho... A veces ni siquiera participa.... Y no lo ha visto en muchas ocasiones.... Pero se ve razonable y civilizado.... Ahora sí que no sé a quién sospechar todos tiene un pasado que tal vez les perjudique pero de algo estoy segura la expulsión de Atziri no fue un accidente....fue algo causado y también planeado con cuidado y detalle.... Pero quién será? Es la pregunta del millón....

Chapter 16

Cap 15 : YO NO SOY MALO

Antes de todo si no has leído el capítulo anterior (Cap 14: DAÑO COLATERAL) te invito a que lo leas

Es para que este capitulo sea entendible :3

Gracias por leer <3

"D" estaba en una esquina dela sala de seguridad mirando fijamente y sin despejar la mirada a una foto que sostenía en sus manos, el estaba temblando y estaba llorando en silencio ,en la foto que el sostenía estaban dos mujeres una era una joven de pelo negro y de un tono de piel café claro la otra era

una niña pequeña de cabello rubio y piel blanca , ambas se veían felices y sonriente

Me acerque a "D" cuidadosamente y en alerta máxima , "D" no apartaba la mirada de la foto y yo sutilmente puse mi mano en su hombro algo tímida

Kall : "D"?...estas bien?...

"D":.....

El silencio de "D" me incomodo un poco y poco a poco sentía pena ajena a el ,por encima de su hombro mire la foto de las dos chicas que "D" sostenía

Kall : Q-Quienes son....?

"D" me miro unos breves momentos a mi y con una voz fria dice

"D" : La mas grande es Jade....y la pequeña Yu....

Kall : Que l-lindos nombres....son tus amigas? o algo asi...

"D": Mas que eso....ellas son mis hijas....

Por unos breves momentos estaba confundida y aturdida por el comentario

Kall : T-TUS HIJAS?!

"D" : S-Si....mi esposa m-murió por una enfermedad terminal y ahora...soy lo único que les queda ahora....soy lo único que les queda en el mundo....te acuerdas que Mark me acuso de contrabandistas?....

Kall : Si...

"D" : Es verdad...pero lo hice para darle la mejor vida a mis hijas...a cualquier costo...la única razón de la que voy a "POLOS" y acepte esta misión fue para encontrarme un medico que ayude a mi hija...Yu....

Kall : Q-Que tiene ella?....

"D" : Tiene..."Osteogénesis imperfecta"....tambien conocido como "huesos de cristal"....sus huesos son frágiles como cristal...poco a poco esta misma condición podría matarla en cualquier momento....en "POLOS" hay un medico que se especializa en este problema y hay una posibilidad de que ella sea una niña normal....

En esas palabras que dijo "D" pude hallar un rayo de fe , el solo es un padre que busca lo mejor para su familia intentado llevar la carga de la alegría de su hija

"D": Pero supongo que todo termina aqui para mi...

Kall : P-Por que...?

"D" : No es obvio ....todo el mundo sospecha de mi y tarde o temprano seré funado...no imposta como lo mires cada minuto que pasa puede ser el ultimo que tenga....yo no soy el malo....solo quería ver a mis hijas y vivir...acaso es malo hacer eso?....yo no pedí nada de esto....yo solo quería ver a mi hija jugar y vivir como alguien normal...

Kall : "D"....n-no pienses haci...siempre hay esperanza....

"D" : Así como?....de como voy a morir...Kall seamos realistas todos me están apuntando a mi....esta nave solo es un cementerio que poco a poco nos matara uno a uno....Es curioso si los piensas bien.... Todos los estamos aquí en la nave tenemos un pasado sombrío o queremos alejarnos de algo.... Cada unos otros tiene

sus propias vidas antes de todo esto sólo que se hacen bastante curioso que cada uno de nosotros hayamos hecho algo malo en nuestras vidas....bueno sea como sea así es esta vida...mi hija Yu cree que su padre es un superhéroe...parece que al final si mueren...si me disculpas prefiero estar solo en estos momentos....

Kall : E-Entiendo...

Me aparto dando unos pasos hacia atrás mirando fijamente a "D", de un segundo a otro salí de la sala seguridad y llegué a la conclusión de que "D" y era inocente... Aunque el acusó a Caty él sólo quiere ver a su hija Feliz y contenta es un buen padre pero ahora mismo él está desesperado Como dijo él todo el mundo sospecha de edad y te hablo temprano esto acabará mal de una u otra forma...

Wueno nos ponemos en papel de la siguiente víctima de nuestro buen amigo el impostor

Comenta si sentiste algo de pena por "D" o comenta si tienes alguna teoría a favor de él o en contra de él

recuerda que siempre tu comentario podría definir el rumbo del siguiente capítulo :3

Saludos <3

Hola soy Julián, yo estaba en la sala de motor "B" tengo una tarea que hacer que consiste en llenar el tanque de los propulsores del motor "B" ya en mi mano tenia un bidón de gasolina algo pesado , llego al motor y me pongo a echar gasolina evitando tocar el metal caliente del motor que tenia una temperatura de 2000 grados creó

El tanque del motor se llevaba poco a poco pero a la distancia veo a alguien que se acerca lentamente a mi mirándome fijamente

Julián : Se te perdió algo imbec-

De un segundo a otro esa misma persona me toma de mi cabello pero yo me intente quitarme haci que le di unos golpes en estomago de mi agresor pero esto no funciono para nada y en ese momento mi agresor impulsa mi cara directamente en el metal caliente y de una manera instantánea mi el se quema

quedando totalmente mi cara, esa sensación era como si le prendieran fuego a tu cara , en ese momento mi agresor me quito del metal caliente para luego ponerme contra la pared, nuevamente intente zafarme y correr pero mi agresor me tomo de la cabeza y golpio mi cabeza contra el muro una y otra vez hasta que mi cráneo se fracturo y se lesionara de manera letal mi cerebro...no saldría de esta.....esta vez no.....creí que viviría para ver el sol....falsas ilusiones....en mis últimos momentos de vida pude escuchar unas palabras de mi agresor

??? : Eres peor que escoria Julian....me das pena....hay un lugar especial para ti en el infierno....adiós y lindos sueños ...

Julián a muerto

Levantemos una "F" por Julián y un minuto de silencio en su nombre

<3

Chapter 17

Cap 16 : RAYO DE CARIÑO

Antes de todo si no has leído el capítulo anterior (Cap 15 : YO NO SOY EL MALO) te invito a que lo leas

Es para que este capitulo sea entendible :3

Gracias por leer <3

Yo salir de la sala de seguridad subiendo hacia los motor "A" para luego seguir por el pasillo y cortarme la enfermería la cual pude ver que Carlos estaba trabajado con algunas muestras, esto lo tomé por por algo sin importancia así que seguí por la cafetería hasta llege a administración Ya que tenía que hacer

una especie de tarea con alguna tarjeta rara y el momento que llegue a administración no había nada interesante me acerqué a la mesa del centro de la sala habia una tarjeta con la intificacion de lo que parecía ser era Brandon o algo así pasé por la tarjeta en el escáner pero está marcaba error pasé nuevamente otra tarjeta y otras marcaba error intente otra 5 veces más y otra vez marcaba error

Internamente otras 10 veces más de 10 veces más marcaban error en este momento no está empezando enojar un poquito llega hasta cierto punto golpie el escáner con la tarjeta pero nada, levante la mirada a la entrada de la sala pude ver a Roxana miedo me fijamente a mí ella se acerca mi relajada y tranquila mientras que yo seguía algo enojada por el asunto de la tarjeta

Roxana: Pasó algo?...

Ella preguntó curioso y alegre

Kall : No no nada sólo tengo un problema con esta tarjetita...

Roxana: Eh?... Sólo eso?

Con una sonrisa rotada Toma mi mano la cual sostenía llora tarjetita y con una manera delicada ella pasa la tarjetita en el escáner y justamente en ese momento él es carne marca #correcto"

Roxana: Ves nosotros no fue tan difícil...sólo es cuestión de encontrar el truco...

Kall : Muchas gracias Me quitaste un pequeño problema de encima...

Roxana con una sonrisa cebolla contra la pared pero esa sonrisa podría haber un poquito de dolor y rápidamente yo miré su vendaje que estaba un poquito manchado de sangre

Kall : Estás bien Roxana?....

Roxana: Sí sí sí estoy bien Estoy bien estoy bien.... Sólo que el pequeño forcejeo que tuve cuando Atziri fue funada parecer me abrió la herida un poquito.... Pero aún así duele algo...

Kall : Deberías ir a ver a Carlos... Recuerda que eres el médico y siempre están de enfermería...

Roxana: No está bien no te preocupes por eso.... Él siempre está ocupado

En un pequeño momento en mi mente pasado una pequeña duda... Quién Era realmente Roxana? Mark no la uso de nada ella se ve siempre feliz y positiva incluso cuando recibió el disparo por parte de Katy ella Sólo sonrío y pensó de la manera más positiva posible en una situación no sé si es algo raro o simplemente Así es ella....

Kall : Oye Roxana... Una pequeña pregunta porque estás en esta nave?

Roxana: Vaya la primera persona que me pregunta... Estoy aquí por dos simples razones la primera trabajo y dinero y la segunda tiene escaparme de mi colonia natal el planeta "D-C4"... Una pequeña Colonia minera cuánto cumpli edad necesaria me fui de Planeta no quería pasar el resto de mi vida trabajando en mina... Más aparte que ahí no había un lugar para gente como yo...

Kall : Vaya... A qué te refieres con " gente como yo"?

Roxana: Gente positiva y feliz... Desde muy niña siempre quise tocar las Estrellas y ahora es como literalmente ir a la vuelta de la esquina... En mi colonia la pobreza el hambre y la enfermedad son los balances que sostienen esa pequeña Colonia minera quería vivir una mejor vida tener sueño y tal vez amor o quién sabe....

Kall : Crees que los encuentres?

Yo dije eso atenta cada detalle de las palabras de Roxana cada momento me causaban curiosidad e intriga

Roxana: Una nueva vida, tener un sueño claramente y el amor pues tal vez la encuentre aquí o en otro lado pero...

El niño menso Roxana se sonrojó un poquito aunque yo no me doy cuenta

Roxana: Tal vez está al lado mío tal vez está otro lugar... El destino es inconcluso impredecible..... En un momento puede ser la persona más feliz del mundo y en otro momento puede ser bueno....algo

más....b-bueno.... Perdón si te robó algo de tiempo es que probable es que salí algo inspirada...

Roxana Harris nerviosamente pero con una gran sonrisa de tu rostro mientras que uno sigue un poquito sonrojada

Roxana: Bueno para no quitarte mucho tiempo crees que me puedas hacer un pequeñito favor....

Kall : C-Claro... Qué pasa?....

Roxana: Sé que suena vergonzoso e infantil pero... Me das un abracito me

Yo por otro lado no me di cuenta de lo que intentaba aparentar

Kall : Bueno Supongo que está bien....

Abre mis brazos enfrente Roxana y de manera delicada la hora sé pero ella en ese instante apoye mi cabeza contra su pecho yo estaba aún confusa no podía captar las intenciones de Roxana... Creo que soy bastante inocente o algo así.... Así pasó unos cuantos pocos segundos lacarra tiene se mostraba cada vez más roja mientras que una sonrisa tierna y

amable se nos traen su cara y yo aún seguía procesando la información

De un segundo a otro Roxana separa de mí y con una sonrisa sale legislación al parecer dando saltitos emociones, yo ya seguía analizando los datos me sentía como "Internet Explorer" hasta que en ese momento pude encontrar lo que Roxana y de no aparentar y en tan sólo pensarlo me confundí a más mientras que una sonrisa tontas abro abro va mi cara no sé porqué pero aún así estaba

---

Hola otra vez :D

En primera me gustaría agradecer a cada uno de ustedes por llegar a este punto de leer :3

Ya saben que yo aprecio mucho de una otra forma gracias por todo mi única razón de escribir esto son ustedes <3

Perdón si me puse algo sentimental je

Bueno a lo que venía comenta si estás a favor de el "Roxana x Kall" UwU

Chapter 18

Cap 17 : LA ALEGRÍA DE MATAR

Antes de todo si no has leído el capítulo anterior (Cap 16 : RAYO DE CARIÑO) te invito a que lo leas

Es para que este capitulo sea entendible :3

Gracias por leer <3

Hola :D

Nos pondremos en papel de la nueva victima del impostor y me gustaría remarcar que este capitulo será único y especial para el impostor ;3

Hola soy Carlos el único medico dentro la nave, como siempre para enfermería lo que parecen ser algunas muestras que tardaron bastante en el procesador y poco a poco empezabas esperar porque tardan tanto, de un segundo a otro el procesador marco "proceso de limpieza completado" las muestras están listas abrir procesador y pude ver 6 viales con cada uno con alguna muestra Pero uno de sus seis viales llamó mi atención ese mismo vial geometría Sión era de un color rojo casi igual que sangre combinada con agua o mejor dicho como si fuera jugo de sandía, analiza esta misma muestra con más detalle ignorando todo lo que pasa a mi alrededor

Pero al mirador se escucharon unos pequeños pasos que cercaban directamente a enfermería lo cual con importancia En qué era Kall otra vez o alguien más pero los pasos se detienen y volteó directamente a la enfermería y veo una silueta de una persona qué rápidamente vas corriendo hacia mí y con una mano mi agresor tato mi boca mientras que apoyan mi cuerpo contra la pared haciendo querer unos

cuantos viales les demuestras en ese pequeño momento de sentir una aguja justo en mi pecho juntando directamente al corazón

???: Mira sé que esto es algo difícil aceptar... En esta misma aproximadamente 100 mililitros de sulfuro de hidrógeno... Altamente venenoso... Si gritas podrías terminarlo pero Quién engañó vas a morir aquí y ya... Sabes que soy intangible ¿ sabes que estás bajo mi control? Veo todo aquí, mira claro te lo dejaré siéntate, escoge bien, perderás igual, pues estoy manejando de ritmo ya verás imaginas que estás triste yo también ¿Es muy simple vez?,¿ crees que es ficción?,¿ místico? Puede ser ¿Espiritual? No lo sé pero...llegará cuando enloquezcas siempre la muerte es que es algo Inevitable pero para ti la vida es invaluable...¿Te gusta? No te emociones porque da lo mismo con solo mirarte....

En esos momentos mi agresor quitó la aguja de mi pecho para luego preguntar directamente a mi ojo y con solo un movimiento encargarme la boca en el ojo atravesándolo de proceso e inyectando lo dentro de mi cerebro, como médico que soy esto es letal y con

mucho salir de esto... Durante toda mi vida medicado a salvar a las personas enfermedades y accidentes de la vida como la muerte aceptando a las 2 como si fueran viejas amigas pero eso es pequeño momento siento que ya todo me importa no importa lo que era importante sería una vez que acaba la vida sólo serás un suspiro en el mismo universo, podía sentir el veneno recorriendo mi cabeza aún estaba consciente de todo aunque la aguja no había mandado directamente me estaba agonizando la sangre que recorría toda mi cara mientras que en mi ojo salpicado chorros de sangre pero entre todo ese momento pude versos de mi agresor

???: Oh... Aún sigues vivo qué sorpresa... Admito que no mucha gente sobrevive a esto... bueno ya que estamos aquí hace mucho que no hablo con personas de lo que realmente soy....ya que estamos aquí y tengo algo de tiempo libre mientras planeó quién será la siguiente víctima te comento de que mis planes están yendo bastante bien.... Tal vez sospechen de mí o tal vez no pero esto es lo divertido...no?.... Ver a personas que se acusan entre sí desconfiando incluso sus propios corazones

creando caos y violencia por toda la nave es sólo pensarlo es excitante para mi... Si te preguntas porqué matar porque crear todo este caos?.... Pues mira te lo explicaré en pocas palabras la adrenalina y el sentimiento tanto como el odio o mejor dicho la locura son sentimientos increíbles que me encantaría experimentar toda mi vida.... Bueno veo que ya te quité bastante tiempo no te preocupes... No dolerá mucho...creo... Si te preguntan por qué hablo mucho es porque estoy de buen humor....

Cuándo mi agresor terminó de hablar con una gran sonrisa con la aguja de mi ojo y la clavó justo en mi garganta pero luego sacó la aguja y apuñaló otra vez en el ojo pero luego sacó otra vez la aguja del ojo y me la clavó en la frente apuñalando directamente al cerebro.... Mi mente estaba en blanco pero mi vista se está nublando poco a poco mientras que una sensación de vacío qué abrumaba mi cuerpo.... Acaso esto es....morir?

Carlos ha muerto

El impostor de para del cuerpo de Carlos limpiándose sus manos en la ropa de Carlos saliendo de la

enfermería por lo que parecía ser una alcantarillas o ductos de ventilación conectaban juan Lázara seguridad y electricidad, el movimiento algo desesperado intuitivos el impostor sede de la trampilla electricidad y mira detalladamente la habitación y encuentra que no hay nadie pero de algo sabe el impostor.... De quién será la siguiente víctima.... Y cómo será suficiente siguiente jugada Tal vez sea improvisado tal vez playa pero divertido de esto...no? Las posibilidades que marca cada decisión pueden ser significativas en algo pero qué más cautivan impostores la alegría de matar....

Hola nuevo :D

Comenta quién podría ser la siguiente víctima de nuestro buen amigo el impostor o también Comenta de quién sospechas y el porqué de todo Recuerda que todos tus comentarios pueden llevar el rumbo al siguiente capítulo

Muchas gracias por leer recuerden que la única razón por lo que escribo capítulos son para hacerlos

felices Sé que suena algo infantil o fantasioso pero es la verdad

Gracias >:3

Chapter 19

Cap 18: MOMENTO CELESTIAL

Antes de todo si no has leído el capítulo anterior (Cap 17 : LA ALEGRIA DE MATAR) te invito a que lo leas

Es para que este capitulo sea entendible :3

Gracias por leer <3

Hola denuevo :D

Nos ponemos en papel de Kall :3

Yo seguí en administración algo confundida de todo lo que hice con Roxana creía que sus intenciones eran otros pero jamás me imagine que sus intenciones eran diferentes y en solo pensarlo me dan ganas de salir corriendo de vergüenza y toda sonrojada , salí de administración fui directamente a cafetería para luego seguir por el almacén principal y toparme con la sala de comunicación y justo puede ver que en la consola de mando de la radio trasmitían lo que parecen ser señales o algo haci, me acerque con sutileza a la misma consola de mandos y con cuidado pude ver que la consola captaba una señal

Rápidamente tome unos audífonos que estaban por ahi y con el micro de esos mismos audífonos empecé a y hablar esperado alguna respuesta

Kall : Habla nave "NOVA" código de registro 5YE-WY-629 de la FAE...alguien me escucha?...cambio?.....

Radio : .....

La radio se mantenía en silencio mientras que apenas se escuchaba estática continua haci que lo intentare otra vez

Kall : Habla nave "NOVA" código de registro 5YE-WY-629 de la FAE...alguien me escucha?...cambio?.....

Radio : ...

Me estoy dando cuenta que esto es un desperdicio de tiempo y esfuerzo haci estaba apunto de salir de la sala hasta que la radio suena la voz de una mujer

Radio/??? : H-Ho.....Hola?....

Rápidamente y que casi me caigo voy rápido a la consola de mandos y tomo el micrófono de los audífonos

Kall : HOLA??!?! ALGUIEN ME ESUCHA??!!?

Radio/??? : Te escucho "NOVA"...

Yo en un arrebato de palabras suspire de alivio

Kall : No tienes ni idea de lo mucho que me alegra escuchar a alguien mas...donde estás?....

Radio/??? : Te estoy hablando desde la central de comunicaciones y puesto avanzado de colonias "POLOS"....me llamo Adila y tu?....

Kall : Un gusto Adila....me llamo Kall...ingeniera de la nave "NOVA"....

Radio/Adila : Un gusto Kall...esta todo bien?....como esta la situación de la nave?....

Kall : Para nada bien....perdimos a mucha gente buena a manos de un asesino, la nave esta destrozada y la gente cada vez se vuelve mas loca....pot favor....ayudemos....

Esas ultimas palabras mías se podía notar el sentimiento de perdida y desesperación

Radio/Adila : Kall tranquila...todo estará bien...cual es tu ubicación exacta?

Kall :N-No lo se...

Radio/Adila : No te preocupes....cuadrare su ubicación pero no cortes comun-n-n...-ndm-dowo-dgi-iu-ss....inter-inter-interferenc-cia

La señal se pierde y en la radio solo se escucha interferencia, Qué llevó de la radio unos momentos me daba algo de Esperanza era como si hablaba con el mismo que sí de ángel pero no miento que se cortó

y sólo quedó la interferencia mi esperanza cayó tal manera que sentía un vacío dentro de mí mientras que la desilusión inunda mi cabeza y mis pensamientos, en un Arrebato de ira le dio un golpe directamente la pantalla del panel de control y eso ni dos pantalla se había quebrado levemente pero podía verte que algunas pequeñas piezas de cristal se había rasgado mis puño pequeñas gotas de sangre recorrían mi mano ve limpia la sangre en mi pantalón pero aún así a un sangrado

Mire fijamente la pantalla que había destrozado levemente pero un solo se escuchaban las interferencias y un gran vacío bajé la mirada algo triste y apenada quería que esta vez podría hacer algo ayudar a todos... Ahora sí que sólo son falsas ilusiones.... Pero algo me interrumpe escucho unos pasos alrededor del pasillo y volteo a ver directamente a la puerta encuentro a Roxana parada en la puerta, yo miraba algún curioso pero ella me miraba algo preocupada

Propiamente tomando mi mano que estaba herido y sangrando lentamente al principio intenta quitar la

sangre pero luego ella me hizo vendaje que tenía porque Caty le había disparado antes y ella en un movimiento desesperado se arranca un el vendaje y poniendo todo lo que se pueda de vendaje limpio en en mi mano herida, en la expresión derrotando a ver que tenía preocupación pero al mismo tiempo que la herida aún le dolía, Roxana le puso el vendaje lo mejor que pudo pero puro parar el sangrado por ahora y Roxana enemiga directamente los ojos

Roxana: Estás bien?...

Kall : S-Si....por q-que haces esto?

Roxana sonríe pero de una manera inocente y adolorida

Roxana : por que cuido a la persona que me hace reír, que me hace sonreír, que es un luz entre la oscuridad, que me hace sentir un sentimiento de felicidad y amor....

Roxana se acerca a mi poco a poco ella mi envuelve en sus brazos abrazándome de la cintura apoyando mi cuerpo contra el suyo y ella de una menera sutil y delicada acariciar mi cabello nuestras cara estaban

algo cerca , Roxana se vea con una sonrisa ligera y sonrojada mientras que yo estaba nerviosa , confundida , sonrojada y....¿cariñosa?

Sus labios son hermosos y-y ella estaba tan cerca de los míos...

Roxana : Sabes q-que me gustas?....

En esas ultimas palabras de Roxana mi cara se puso mas roja que un tomate y en solo pensarlo me hacia sonrojarme mas y poco a poco ella se acerca mas a mis labios pero las alarmas empiezan a sonar interrumpiendo este momento celestial

Altavoz/Caty : Todo el mundo...reunión de emergencia en la cafetería....ahora...

Hola denuevo XD

Comenta si estas afovor de Kall x Roxana y seguir con esta nueva religión xd

---

Chapter 20

Cap 19 : JUSTICIA

Antes de todo si no has leído el capítulo anterior (Cap 18 : MOMENTO CELESTIAL) te invito a que lo leas

Es para que este capitulo sea entendible :3

Gracias por leer <3

Dejar de hablar chaparrón de una manera automática según con lo que había dicho casi desde el altavoz en una reunión de emergencia no sé porqué pero algo que tengo una mera certeza de que esto no es nada bueno... Siempre que convocó en alguna reunión de emergencia o pasa cosas malas....

Roxana me tomó de la mano y yo de una manera tímida intentaba también agarrar de la mano así que nos fuimos juntos a la cafetería tomas de la mano a primera vista parecería Moss una pareja bonita o algo así No sabría decirlo específicamente bien... Es curioso si me lo preguntas... Aún no puedo creer lo que ella piensa sobre mí... No sé cómo ni el porqué pero en sólo pensarlo hace que me sonroje

Mientras que todos esos pensamientos pasaban por mi cabeza Roxana con una mirada directa llega a la cafetería junto a mí y puedo ver que sólo estaban Brandom y "D", "D" se veía algo ansioso e inquieto , Brandon se veía tranquilo y relajado, Roxana se veía algo intranquila al parecer tenía un mal presentimiento y de entre las sombras de los pasillos aparece Caty arrastrándolo que parecen ser dos cuerpos, uno de esos cuerpos ni a toda la cara quemada Y al parecer el cráneo fracturado era Juliana... Otros los cuerpos tenía varias perforaciones en la garganta en el pecho y una aguja clavada en la frente era....Carlos

Por cada momento que está pasando el miedo y la agonía abruma mi mente mi cuerpo como si fuese una tormenta imparable, Caty pone los dos cuerpos junto a la mesa mientras que mira a "D" y con una mirada fría y sombrillas

Caty: Es curioso que esté pasando otra vez no?... Hagamos como la última vez.... Yo voto por "D"...

Roxana: Pero Caty que estás diciendo?.... Así sin más... Pruebas o testigos?...

Caty: Mi única palabra es mi prueba y yo soy mi propio de testigo.... Encontré a "D" enlazada de seguridad que casualmente está en del motor A Y la enfermería... Escudo matar fácilmente julián y a Carlos ya que viniera ubicación perfecta para hacerlo.... Más aparte que yo no le he visto desde que pasó lo de....Atziri.... Pero aún así pido justicia.... Es por eso que voto por "D"

Kall : Caty Perdón por interrumpirte pero es imposible que haya sido él...

Caty : Cómo estás tan segura?....

Kall : Porque el tuvo oportunidad para matarme a mí pero como no lo hizo él debe ser inocente más aparte que tenía dos hijas.... Escúchala bien dos hijas... Tú crees que un loco mataría a personas sólo por que si... Tal vez sí O tal vez no perdón que estoy seguro el es el único de aquí qué tiene una razón de vivir...

Ese momento Katy se enojó un poco y sentía que ya emanaba un Aura amenazante

Caty : Una razón de vivir....je...mi única razón de vivir está flotando en el maldito espacio por culpa de ese maldito infeliz....

Roxana: Tranquilas tranquilas no hay necesidad de hacer esto... Mejor votemos Y pase lo que tenga que pasar..

Brandom: Estoy de acuerdo con Roxana si seguimos con esto podemos generar más discusiones o más peleas y no queremos que suceda más incidentes como el que le pasó a Roxana....

Caty con una voz fría y una mirada amenazante directamente a mí dice

Caty : Así sea entonces.... Bueno voten pero yo sigo votando por "D"

Brandon: Sé que Esto suena bastante irrelevante y tonto pero confio más en Caty aqui.... Lo siento es que ella tiene buenos argumentos y una buena teoría Hasta el momento claro....

Roxana: Yo paso no sé quién confiar de ustedes y que hace si es verdad o no....

Kall : Estoy con Roxana también pasó yo....

Todo el mundo empieza a voltear directamente a "D" esperando una respuesta o simplemente esperando por quién vota pero él lleva 2 votos en su contra.... Y esto sólo puede significar una cosa.... Y entre todos estos pensamientos que tengo miró a "D" que esta sonriendo levemente

"D": Desde pequeño siempre he querido conocer el espacio y ver las estrellas.... Lo cual lo hice.... Me sigues teniendo el mismo sueño querían ver las Estrellas y conocer el espacio... Al parecer lo aprendieron de mí...

"D" sacó una pequeña carta de su bolsillo derecho y me la entrega mí directamente en la mano

"D" : Kall.... Es la única que confío así que te pido que el entregues esta carta a mis hijas.... Con todo el corazón te lo pido no como amigo no como compañero de trabajo.... Sino como ser humano...

Yo guarde la carta en mi bolsillo

Kall : No te preocupes volverás a ver a tus hijas no es necesidad de todo esto no es el final después de todo...

"D": Tal vez no sea el final... Pero si mi final.... Yo voto por mí mismo...

Ese momento que él dijo Esas últimas palabras todo el mundo incluyéndome quedamos atónitos y confundidos

---

Holi :3

Comenta si te esperaste algo diferente o comenta si crees que "D" se merece esto

---

Chapter 21

Cap 20 : TE QUIERO HIJA

Antes de todo si no has leído el capítulo anterior (Cap 19 : JUSTICIA) te invito a que lo leas

Es para que este capitulo sea entendible :3

Gracias por leer <3

Todos incluyéndome estábamos confundidos y en shok por la respuesta de "D" y Roxana con la mirada baja y fría le da una cachetada directa a "D"

Roxana : DEJA DE SER UN MALDITO IMBECIL! CRES QUE HACER ESTO CAMBIARA ALGO?!

Caty se acerca Roxana y puso una mano en en hombro de Roxana

Caty : Ya dejalo....si esa es su decían haci sea....todos lo escuchamos....3 votos contra "D"....

Bramdon y Caty acorralan a "D" para luego escoltarlo a la compuerta donde funaron a Atziri y a Mark , durante el traslado Caty tenia una mirada directa mientras que Bramdon se vea decidido y seguro , cuando llegamos a la compuertas estas mimas estaban manchada de sangre seca que anteriormente venia del del accidente que le paso a Caty cunado funaron a Atziri y que Caty perdiera un brazo, Caty abrió las compuertas para luego y de una patada ella empujo a "D" dentro de la sala de expulsión y por el empuje "D" callo al suelo , Bramdon cerro las compuertas dejando a "D" dentro de la sala de expulsión , "D" se levanta del suelo con la mirada triste pero con una leve sonrisa y el se acerca a la puerta

"D" : Todos ustedes....se que son buenas personas....se que cada uno de ustedes....ojala los hubiera conocido en otras circunstancias...

"D" voltea ver a Caty

"D" : Caty se que me odias...tal vez solo quieras funarme ahora mismo y no te culpo...estas en todo tu derecho de hacerlo....y no te voy a decir que no.....si este es mi destino que haci sea

Caty se acerca a la compuerta y con una mirada de desprecio, amenaza y odio mira "D"

Caty : Destino....je....ahora piensas darme pena o que? crees que haciéndote el santito te voy a perdonar?...me tomas por idiota pedazo de imbécil....conozco a los de tu tipo aparentan ser santitos y cuando menos te lo esperes son los primeros en apuñalarte por la espalda...

"D" : Si esos piensas de mi pues esta bien...se que te hice daño por lo de Atzi-

Caty interrumpe a "D" dando un golpe a la compuerta

Caty : No lo digas...que te da el derecho de solo decir su nombre....¿QUIEN?....por tu culpa ella esta muerta....y aun tienes la desgracia de de decir su

nombre....pues sabes que? ojo por ojo....vida por vida....

Caty en un movimiento desesperado presiona el botón de "expulsión" y el gran vacío espacio amorbe a "D" y "D" ha muerto con una sonrisa en su rostro

Yo no podía seguí viendo esto, sentía un sentimiento de impotencia y tristeza , me di media vuelta y salí corriendo ahí como si ni hubiese un mañana, Roxana se percato de esto y me intento seguir el paso solo que era mucho mas lenta y cada vez que corría su herida le dolía mas y mas

Yo seguí corriendo sin importar que ignorando todo mi alrededor, al final llegue al almacén para darme un pequeño suspiro de descanso

Me recargue en algunas cajas de madera y respire de una manera relajada y tranquila pero cada vez más cada vez que cierro los ojos lo veo a él con una sonrisa alejándose y adentrándose dentro de una gran oscuridad, en sulo pensar eso me dan ganas de llorar o no sé cómo expresarlo bien un Sentimiento de dolor o tristeza abro una cada vez que pienso en él pero algo interrumpió mis pensamientos recuerdo

que él me había dado una carta para tus hijas, tenía curiosidad e intriga de lo que decía pero aún así Sabiendo de que era una carta personal grasa Qué día y bolsillo y abrí el sobre

Haces que me diera cuenta dentro de cada había dos papeles uno decía para Kall y otra para Jade y Yu... Sus hijas...

Tomé mi papel que se dirigía a mí mientras guarde el otro y mi bolsillo, abrí el papel que se diría mi y empeze a leer

Carta:

De "D" para Kall

Hola Kall, si estás leyendo esto es Qué significa que ahora mismo Estoy funado en el espacio

Es curioso te parece?

Inés de ser buena persona y al final terminé así

Ya que lo pienso una pequeña broma pesada la vida qué consiste en que cualquier decisión movimiento que hagas puede finir entre el éxito o la perdición es alguna especie de broma pesada de la vida

Mira seré sincero tu de todos los tripulantes que haya nave tú eres la que más confío desde que me ayudaste con mi problema digamos te considere como una amiga Bueno la única amiga y por eso te confíe esta carta te qué tal vez marcaste algo mi vida o tal vez no es una persona demasiado buena y te deseo lo mejor en esta vida

Ojalá nos hubiéramos conocido más como amigos claro

Con cariño "D"

Terminé de leer y en cada palabra que decía la carta me daba tristeza quería golpear algo pero también llorar él era una buena persona no se merecía esto tenía hijas así A lo mejor por ellas todo para darles una buena vida y como dijo la carta Esta es una broma pesada en la vida, tonto sentimientos pasaron por mi cabeza tenía ganas de ir a golpear a Caty pero también ganas de sentarme en un rincón y empezar a llorrar , sacó de bolsillo el sobre dirigido para las hijas de "D" y delicadamente y meticulosamente enviado quitar el sobre lomas cuidadoso posible conservando intacta la estructura y de un segundo a

otro empecé a leer la carta dirigida para las hijas de "D"

Carta

De papa para sus princesas

Hola hola mis corazones, sientan leyendo esto es Qué significa que pasaron muchas cosas muchas cosas que no podré cortarles en persona...

Creía de que esta misión en una misión normal común y corriente y en riesgo pero veo que todo ha cambiado no creo volver a casa....

Sé que ustedes son fuertes más de lo que piensan, sé que esto podría significar un adiós y tal vez lo sea pero aún así les digo que las amo mucho

Ustedes son la luz entre tanta oscuridad y única razón Para seguir trabajando y viendo como ser humano ustedes son mi energía mi fuerza vital mi alma por ustedes es la razón por la que estoy escribiendo esto

Para Jade ...

Jade tú eres la hermana mayor sé que eres cariñosa, amorosa, alegre, inteligente, atractiva y mucho más pero siempre serás mi linda princesa siempre recordaré el día que llegaste esa misma nos parecía que sólo fuera ahí en el que se cargaba cuando eras una pequeña bebé buenos tiempos...buenos tiempos.... Desde ahora tendrás que ser la puerta de la casa sé que será difícil al principio pero te acostumbrarás de una o otra forma y es por eso que te doy el legado familiar... Te quiero mucho Con cariño papá <3

Para Yu....

Hola pequeña ratoncita tú sabes que yo siempre voy amar siempre importar lo que pase eres como una estrella entre tanta oscuridad la la única persona que no hace sonreír cuando la mira sé que sonara infantil de parte de su padre pero tu eres la espada contra la oscuridad y tu alegría es mi escudo contra el sufrimiento...y tan solo pensar en tu sonrisa mi hace sentir cariño y alegría en mi corazón

Te quiero mi pequeña ratoncita

Con cariño papa

Fin de la carta....

Hola :D

Comenta si cres que "D" es una buena persona o un buen padre :3

En lo personal me dolió escribir este capitulo :,v

Chapter 22

Cap 21 : DEMONIO BLANCO

Antes de todo si no has leído el capítulo anterior (Cap 20 : TE QUIERO HIJA) te invito a que lo leas

Es para que este capitulo sea entendible :3

Gracias por leer <3

HOLA!!!!!! :3

Este capitulo nos enfocaremos en el impostor y su nueva victima

Cataaaaaaaaaaaaaaaaaay uwu

Hola soy el impostor,Estaba en reactor buscando alguna posible pista ubicación de una posible víctima, de mi bolsillo saqué una pequeña navaja aunque era chica es lo suficientemente largo para penetrar un corazón y de un segundo a otro escuchó unos cuantos ruidos algo raro que provenían directamente de la sala de seguridad, y el momento le echó un ojo a la seguridad tú deberás Katty revisando las cámaras atentamente y sin despegar la mirada de la pantalla, sacó la navaja de bolsillo y lo oculto entre mis manos

Caty : Si has venido aquí a molestar te recomiendo qué te largues ahora mismo....

Ella lo dijo sin despegar la mirada de la pantalla

???: Y por qué haría eso?.... Te ves algo solitaria...

Caty: Hay algún problema con eso?.... Mira se durmió para estupideces lárgate antes de que haya problemas...

??? : oh... Claro que habrá problemas....es solo cuestión de tiempo....

Caty: Estás insinuando algo?....

??? : Puede que sí puede que no.... Pero de algo que sí sé es que hasta que termina pequeño viaje....

Al terminar esas palabras Me abalancé sobre café y dentro no funcionar la espalda pero ella en un movimiento algo improvisado me tomó de la mano y hace que choque con el escritorio justo pegándome en la cara con las pantallas de seguridad ,Caty de un segundo a otro me empiezas una llave directamente en el cuello ahorcándome en el acto, yo apenas podía respirar con dificultad

Caty : je?... Creíste que simple truco callejero de rata callejera serviría conmigo?.... No me sorprende con una escuela con tu todo es posible....

??? : No tienes que recordarme lo obvio.... Con qué truco de rata callejeras hay más dónde vino eso...

Le dio un cabezazo a Caty impulsando mí directamente hacia atrás dándole un golpe directo a nariz y quebrándola una de proceso, Caty dejó de hacerme la llave y de y di unos pasos hacia atrás algo aturdida por el golpe mientras que su nariz sangra un poco, en ese momento yo estaba tomando aire ella agarró la navaja y se puso una posición de guardia

yo por otro lado me balancea hacia ella , Caty intentó apuñalar mí directamente en el cuello con la navaja pero yo le tome su mano antes que hiciera eso y con todas mis fuerzas otro lado porfa por apreté la mueca de la mano de Caty que sostenía la navaja y por consecuencia le quebré la muñeca, ella dejó caer la navaja pero nuestros brazos estaban en medio de un forcejeo y con una patada yo impulse a Caty un poco hacia el enfrente de mí para apartar y tomar la navaja

Rápidamente tomé la navaja pero cuando voltea a ver acá para enfrentarla nuevo ella estaba algo dolorida y aturdida tal vez debió ser por él golpea la nariz o con la muñeca quebrada, y en un movimiento desesperado yo me avanzó contra ella y la apuñaló justo en la yugular, dejando la navaja en su cuello y apartándome un poco ,Caty mira de una manera fría y adolorida mientras que su cuello emanaba sangre Como si fuese una fuente

Caty : Supongo que se acabó...no?...

??? : Lamento decirte pero sí.... Esa herida es mortal y aproximadamente como en 10 ó 5 minutos estarás

muerta más aparte que dudo mucho que puedas arrastrarse hasta la enfermería y curarse tú solita.... Entonces creo que sí se acabó....

Caty : Ya veo.... Una pregunta... Por qué haces esto?...

??? : Y por qué no?... Tomando mejor pregunta...cómo siente morir?...

Caty : Crees que tengo la respuesta idiota....

??? : Por ahora no eso sí... Tengo una pequeña idea anda Cuéntame sobre tu vida que eras antes de toda esta mierda?...

Caty : Crees que le voy a contar a mí asesino sobre quién era antes de esto?.... Bueno no tengo nada mejor que hacer.... Nací en la Colonia paramilitar 52-83-92-GDC.... No tuve ni siquiera 10 años cuando tuve que usar mi primera arma era huérfana así que los lazos familiares no me unian mucho que digamos.... Cuando tenían 15 me manda un aviso de reconocimiento terrestre una pequeña Colonia rebelde.... Esa pequeña Colonia sólo había mujeres, niños y ancianos pero el momento que le reporte a mis superiores sobre esto ellos decidieron hacer un

ataque masivo y esa misma Colonia y ese mismo día fue la primera vez que decía la muerte.... A los niños sos vendieron como moneda de cambio.... A los ancianos los ejecutaron públicamente y luego los crucificaron para dar una "pequeña experiencia"...y a las mujeres...ja....le fue peor que a todos... Al final eso Colonia sólo fueron cenizas... Y así pasaron diez largos años de lucha interminable masacre por masacre.... Batalla por batalla.... Por cada gota de sangre derramada perdía más mi humanidad al final solo era cascarón vacío que anhelaba de matar y descuartizar me llamaban "DEMONIO BLANCO"....

Pero todo paró cuando apareció ella....Atziri.... originalmente venía a mi colonia para tramitar su licencia de ingeniería en comunicación.... Al principio no me llamó la atención pensaba que eso era una civil... Pero un día me asignaron una misión con ella... La misionera reparar un transmisor de frecuencias en zona inexplorada... Durante la misión nada interesante paso sólo era una cuestión de escolta.... Pero esto de llegar al transmisor de frecuencia descubrí que era una pequeña base de Avanzada Rebelde así que tuve que hacerlo mejor

que hago... Destruí a esa va a ser Rebelde pero en una bala incrustada en el hígado... Pero Atziri me salvo la vida.... El curioso si me lo preguntas te cómo es posible que dos lados completamente opuestos se enamoren....creme yo no lo sé pero es desde ese día prometí que la protegería siempre me importa ah qué costo.... El final sólo fueron palabras que se las llevó el viento... Ahora ella está muerta.... Y muy pronto yo me reuniré con ella.....

Caty suspira algo cansado pero había perdido mucha sangre y Caty pone sus manos en la navaja que está clavada en su cuello y de un segundo a otro ellos se quita la navaja lentamente cuello hasta que finalmente se quita la base del cuello y la deja caer en el suelo ella se estaba desangrando lentamente y una manera dolorosa y cruel...Caty baja la mirada algo triste y desolada y al final muere con los ojos abiertos pero con una sonrisa porque por fin se podrá reunir con la persona que ama

Caty a muerto

Hola :D

Comenta si crees que Caty al final murió con honor o comenta si crees que Caty se merecía esto o no uwu

---

Chapter 23

Cap 22 : LA VERDAD

Antes de todo si no has leído el capítulo anterior (Cap 21 : DEMONIO BLANCO) te invito a que lo leas

Es para que este capitulo sea entendible :3

Gracias por leer <3

---

este capitulo seguiremos en papel de nuestra protagonista Kaaaaaaaaaaaaaall

---

seguía leyendo la carta de "D" y por cada palabra que leía sentía un vacío inflamante dentro de mí un vacío

oscuro y solitario , por alguna extraña razón me siento culpable de lo que ha pasado no sé cómo describirlo bien pero siento que algunas muertes Fueron por mi culpa tal vez esté no correcto tal vez no tantos pensamientos en tan sólo unos pequeños momentos ya no sé si lo que estoy haciendo es correcto

De un segundo a otro las alarmas empezamos sonar juntos los altavoces

Altavoz/ Bramdon : A todo el mundo reunión de emergencia la cafetería ahora mismo... Caty fue asesinada repito Caty fue asesinada....

Escuchar los altavoces de manera instantánea puede deducir dos cosas Una qué hay en la muerto y la segunda que cada momento que estoy respirando es un momento valioso Y probablemente el último que tenga

Guarde la carta que tenía en mis manos mis bolsillos y una manera incómoda y tímida fui directamente a la cafetería y el momento que llegue estaba Brandom a lado del botón de emergencia mientras que Roxana apenas llegaba de la sección de los motores

Brandom: Bueno eso es todos... Mira te voy a ser honesto con ustedes.... Tu cometido pecados estás veces lastimado más de alguna persona pero digo con todo el corazón que yo no soy el impuesto... Entiendo que sospechen de mí está en todo su derecho pero es más que claro quién es el impostor aquí....

Kall : Explícate por favor....

Bramdon : Sé que sonara algo tonto o fantasioso pero quién es la única persona aquí quedó levantado ninguna sospecha?.... Quién es la Qué es la única persona que ha seguido las reglas y se ha comportado de la mejor manera posible...

Roxana: Brandon con todo respeto....qué carajos estás insinuando?

Brandom : Bueno ya que lo dices deduzco que el impuesto es Kall

Kall : E-Eh?...pero que estas diciendo?

Brandom: Tú eres la única persona que casi no levantado sospechas de nadie solo de las personas más lógicas posible.... Te recuerdo que tú te habías

encontrado dos cuerpos seguidos demasiada coincidencia igual como dijo Caty...

Roxana: Oye tranquilo estás paranoico.... Sólo Cálmate un poco..

Brandom : No pidas que me calmé rota callejera...

Kall : Por favor Brandon Escúchala... Hay muchas maneras de resolver Esto no es necesario todo esto...

Brandon: Ah no?... Crees que una mentirilla tuya podrías librarte de ésta... Esa es una especie de broma?.....

Brandon da unos pasos hacia atrás mientras miraba fijamente a mí con unos ojos de temor o ira, y al mismo tiempo rotaba se acercaba a él lentamente una mirada algo frío

Roxana: Sabes que Brandom?... De algo Tienes razón... La única persona que den Todo ser buena con todos soy yo... La única persona que sólo aparentó ser alguien amable y correcto soy yo.... Lamento decepcionarte pero lamentó que terminar esto para ti...

Kall : Pero qué estás diciendo Roxana?...

Brandom : Maldita sea.... Siempre eres tú... Claro ahora todo tiene sentido... Era tan simple... Ahora todo tiene un orden....

Roxana: No te voy a negar eso... Es cierto que todo encajó a la perfección y ahora todo tiene un orden perfecto... Pero Lamento decirte tú ya no eres parte desde pequeño orden....

Persona pone su mano en el cuello de Brandon y una manera rápida y dura estampa directamente contra el muro la cabeza de Brandom y así siguió una y otra y otra vez Hasta que el muro Sólo queda una parte de sangre y de la cabeza de Brandon se podía ver cómo las andaba supuesto una fuente más y con sólo poner un pequeño detalle ser podía ver el cráneo y unos cuantos pedazos la cerebro afuera de su cabeza, yo por otro lado está muerta de miedo mi cuerpo quería correr pero mi mente y mi alma están paralizadas no sabía qué hacer pero en un segundo no creo tan golpeado con la cara manchada de sangre y con una sonrisa me dice

Roxana: Está bien.... Eso del final después de todo.... Pero mi lado bueno ahora tengo todo el tiempo del mundo para hacer lo que yo quiera contigo....

Roxana suelta el cuerpo muerto de Brandom mientras se dirige a mí lentamente, un sentimiento de miedo como si fuese un pequeño conejo perseguido por lobos abrumo mi mente y mi alma y antes que me dieras cuenta estaba corriendo por los pasillos se podía sentir el sudor frío recorrer mi frente mientras que una serie de pensamiento abrumaba mi mente.... Creía que puedo esperar una pesadilla pero la tan real qué es un sueño..... Roxana era el impostor... Porque fui tan ciega... Respuesta siempre respuesta estuvo siempre tan clara enfrente de mí siempre..... Si tan sólo me hubieras dejado llevar por mi tonto corazón podría haber salvado vidas.... Caty y Atziri podrían haber una vida tranquila como enamoradas..."D" podría volver a ver a sus hijas....William, Julián , Vee, Carlos, Mark y Brandom podrían estar vivos.... Será por mi culpa?.... Ya no sé qué pensar.... Sólo sé que siento vivo así o que tenía agrandarse así máscara con mi cuerpo... Acaso es este sentimiento tan sola ?....

Hola :3

Antes de todo me gustaría recalcar que esto no es el final uwu

Comenta si Brandom tuvo una linda muerte o mejor aun comenta si te esperaban o no lo que Roxana era el impostor :3

Gracias por leer <3

Chapter 24

Cap 23 : LOGICA HUMANA

Antes de todo si no has leído el capítulo anterior (Cap 22 : LA VERDAD) te invito a que lo leas

Es para que este capitulo sea entendible :3

Gracias por leer <3

---

este capitulo seguiremos en papel de nuestra protagonista Kaaaaaaaaaaaaaall

---

Por qué momento que pasaba sentía como el latido de mi corazón y aún más rápido ya distancia podía

oír unos pequeños pasos que se dirigían directamente hacia mi posición, levante la cabeza levemente y miré por los pasillos hasta que a la distancia pude ver nada cargando lo que parecía ser un cuchillo en la mano acercándose lentamente hacia mí con una leve sonrisa, en sus ojos se pudieran ver inocencia y pureza pero en sus manos manchadas de la sangre de Brandon decían todo lo contrario, sin pensarlo me dí media vuelta y salí corriendo de ahí como si no es un mañana y es probablemente que no lo hayas para mí

Sí corriendo pasando por la sala de Comunicaciones y la del oxígeno hasta llegar hacia la cafetería y al momento que entrar a cafetería pude ver el cuerpo de Brandon destrozado y mutilado por toda la cafetería, sentía con mi sangre se pudiera fría como el hielo mientras que mi mente agroaval pánico y el miedo y nuevamente pude escucho unos pasos dirigiéndose hacia mí era Roxana

Roxana: KAAAAAAAAAAAAAAALL!... Sólo quiero hablar contigo... No hay necesidad de hacer todo este escena sólo hablemos como personas civilizadas

Sin dudarlo corrí de la cafetería hasta llegar al almacén tenía dos caminos ir a la sala de electricidad oír al asad de comunicaciones pero de una otra manera podría acabar en el mismo resultado, sí que me oculte entrar con unas cuantas cajas intentando esconder me lo mejor posible, y un segundo entró Roxana entró almacén portando el mismo cuchillo con el que mutiló a Brandom, ella empieza a recorrer lentamente almacén mientras que yo así lo más posible para nisiquiera moverme ni respirar un solo movimiento puede costarme la vida ahora mismo

Roxana : Kall sé que estás aquí... Sé que te escondes de mí....y es normal....Créeme si yo estuve en tu lugar obviamente tendría miedo pero no lo estoy y no tengo miedo.... Ya que estamos tú y yo aquí me gustaría hablarte un poco de la lógica humana... Sé que este tema tal vez no te interese tal vez tengas muchos más temas interesantes pero algo que nunca entendido de la humanidad es que le tienen miedo a la muerte.... Para ti eso sea normal pero para mí es algo raro.... Te explicaré porque pongamos un ejemplo un animal no tiene miedo de matar, no tiene miedo de algo tan simple como la muerte... Y te

preguntas porqué?... Animal mata por necesidad para consumir o ya sea para protegerse.... Un animal no mata por deporte mucho menos que mata a uno mismo de su especie solo porque sí.... Eso es lo que nos diferencia de los animales y de nosotros los humanos que ellos lo hacen por necesidad y nosotros lo hacemos por placer.... Dime loca pero no puedes negar de que tengo razón... Llámalo inteligencia o conciencia pero el ser humano ha matado a su misma especie por millones y millones de años sólo por irá, vergüenza, odio, placer, amor entre muchas otras cosas... Pero algo que no entiendo también es porque nos aferramos tanto a la vida y es más simple lo que parece es porque tenemos miedo a la muerte y eso Es lógico pero cuando alguien muere todo lo que haya sido o todo lo que habría sido no importa... Olvídate de los logros, las experiencias, las alegrías, el amor, los éxitos, las tristezas y todo demás sólo son Suspiros al viento momento de la muerte... Porque al morir No importa todo demás sólo si quieres un pedazo de carne y hueso que espera pudrirse y desparecer.... Tal vez no da miedo la muerte porque no sabemos que siga después de eso tal vez un vacío

O tal vez algo de un otra manera jamás lo sabremos.... Pero de algo de que estoy segura es que no importa la muerte y tampoco la vida ambas son sólo etapas... Pero que tarde o temprano se acaban...

Roxana da media vuelta y Suspira algo cansada mientra que ella emanaba un aura confundida y inconclusa y ella susurra entre dientes

Roxana : Creo que la perdí....

Ella baja la mirada algo desconsolada y se va del almacén dirección a electricidad, yo salí de mi escondite con cuidado y delicadeza y lentamente y agachandome seguí mi camino hacia la sala de comunicaciónes intentando no hacer ruido...tengo un plan....pero tal vez sea un plan suisida

---

HOLA :D
Comenta si crees que Roxana tiene razón en su linda lógica o si comenta como crees tu que el plan de Kall uwu
Gracias <3

Chapter 25

Cap 24 : SEGUNDAS OPCIONES

Antes de todo si no has leído el capítulo anterior (Cap 23 : LOGICA HUMANA) te invito a que lo leas

Es para que este capitulo sea entendible :3

Gracias por leer <3

De un segundo a otro llegué a la sala de Comunicaciones y de una manera sutil me acerqué a Rayo principal y encendí, al principio en la pantalla no marcaba nada ninguna señal de radio solo escuchaba la estática, pero siempre riesgo detrás de mí ahora mismo tengo que te de la guardia en alto

siempre no sé dónde está ella mucho menos que planea, seguí mirando la pantalla fijamente pero nada Suspiro cansado y con ese Suspiro se van volando mis esperanzas

Si al menos una pizca de ir a empezar a contar sobre mí llegando un poco el vacío que tenía y de un segundo a otro una pregunta personal mi cabeza.... ¿Porque?.... Porque Roxana puso esto? Tiene alguna causa? Tiene alguna necesidad? Hay algo más detrás de todo esto?.... Consumo simple pregunta me llaman las preguntas y en ninguna respuesta era como un lado que se dividía en muchos y se conectaban entre sí pero no sabías distinguir Cuál era el original y cuál era una réplica

Mientras tus dos pensamientos pasan por mi cabeza pude ver en la pantalla de Rayo que capta una señal era algo débil pero estable rápidamente me conecté hace señal y con los mismos audífonos que había por ahí empezó hablar

Kall : Habla nave "NOVA" código de registro 5YE-WY-629 de la FAE...alguien me escucha?...cambio?.....

La radio guardo unos pequeños momentos en silencio y de un segundo a otro se escuchaba que desde la radio y mándame una voz una chica, esa misma voz era la misma que la voz anterior con la misma chica que había contacto por radio

Radio: H-Hola....te recibo "NOVA"...

En ese momento sentía con unas pequeñas Lágrimas de alegría salen de mis ojos mientras que una gran sonrisa se apoderaba de mi rostro

Kall : A-Adila....?...

Radio/Adila : Kall? JA!!.... Vaya no tenía la esperanza de que vuelvas a conectar qué sorpresa....

Kall : Ni que lo digas.... Mira no tengo mucho tiempo así que escúchame bien y con mucho cuidado por favor.... Triángula mi señal y encuentra la nave "NOVA" lo más rápido posible....

Radio/Adila : E-Esta bien... Pero por que?....

Kall : Desconectare el catalizador y el filtro de oxígeno.... Cuando Jesús tendría aproximadamente

como 3 o 4 horas hasta que todo le esté contaminado y tóxico....

Radio/Adila :Eh?... Por qué harías algo así?....

Kall : Tengo que tomar unas segundas opciones....tal vez tu seas la última persona cuerda la que está hablando... Sé que tú no me conoces ni yo te conozco pero si eso sirve de Consuelo gracias....y-y adiós....

Radio/Adila : Kall?....estas bien? Paso algo?.....

Kall : Demasiadas cosas.....desearme suerte....

Dejo los audífonos a lodo mio y volteo a ver a la salida de la sala de comunicación y de un momento a otro salgo de ahí y voy de manera directa a la sala de oxígeno, al momento de entrar a la sala de oxígeno no note nada interesante parecía que todo estaba en orden, quite la tapa de los circuitos internos del despreurisador y con todas mis fuerzas arranque los cables de conexión al filtro y el catalizador....Ahora mismo estaría entre la espada y la pared... Porque al desconectar los mismos sistemas provocar una reacción en cadena de daños sistemas de oxígeno que contaminando toda la nave el oxígeno con

toxinas y posiblemente mortal esto podría matar a Roxana pero también a mí pero eso no importa las posibilidades de éxito en las que yo sobreviva disminuyen a cada segundo, de un segundo a otro las alarmas de emergencia reactivaron

Altavoz : Atención.... Hay en el reactor principal sobrecalentamiento en proceso.... Sobrecarga en 20 segundos.....

Al escuchar estas palabras del altavoz sólo llegué a una simple conclusión ya no importa todo la nave se destruirá por sí sola y ya no hay otra opción más...Pero déjame estoy segura

Altavoz: Sobrecalentamiento del reactor en menos de 10 segundos...

Estoy segura qué es muy posible que no salga de aquí... Tal vez sólo es una pesadilla o tal vez... Juego de loco? Claro que sí.... De una forma no hay vuelta atrás Después de todo... Tal vez el otro tenga razón de porque nosotros vamos estamos viendo la muerte.... Pero no te encontré una pequeña brecha entre palabras o al menos lo que recuerdo.... Los humanos nosotros no tenemos miedo a la muerte sino a Qué

sigue después de la muerte nos da miedo un vacío un posible destino.... Tal vez a reencarnación? o tal vez la nada? El cielo O el infierno? O sólo una función cuando está un mismo nivel.... Se hace Cuál será la respuesta no importa ahora sólo sé que si moriré en los vengaré la vida de los otros.... No dudare sí es en serio...Matar a Roxana....

Altavoz: Sobrecalentamiento de un reactor ahora.... Repito busqué refugio... Repito busqué refugio....r-re-re-p-p- ey-dukw-ldoa...

El altavoz está fallando eso curso policía que una cosa es una sobrecarga, enanismo itación donde yo estaba dulce hundo otro las válvulas de oxígeno empezó a estallar liberando tornillos y tuercas disparados como si fueran balas algunas de estas mismas rosaron mi piel creando moretones que dolían mucho, cubrir mi cabeza con mis brazos pero en un descuido una misma tuerca impacta directamente en la frente ir a ese mismo momento perdí el conocimiento y caí desmayada al suelo

---

HOLA UWU

Espero estén bien :3
Comenta si que pasará en el siguiente capitulo :D.
Gracias <3

Chapter 26

Cap 25 : SIGUIENTE PLANO

Antes de todo si no has leído el capítulo anterior (Cap 24 : SEGUNDAS OPCIONES) te invito a que lo leas

Es para que este capitulo sea entendible :3

Gracias por leer <3

Abrir mis ojos poco a poco levante la cabeza para luego sentir un dolor algo incómodo en mi frente tenía un morete, miré a mi alrededor y está la misma sala de oxígeno pero parecía algo extraña, parecía oxidada y abandonada como si nadie lo viera visitando durante mucho tiempo se podía sentir la

humedad en el aire mientras que poco a poco se podía ver algunos desgastes alrededor de toda la sala y los pasillos no había nada electricidad y apenas podía haber algo entre la oscuridad , sali de la sala de oxígeno y camina por los pasillos con cuidado no se escuchaba nada sólo un silencio que poco a poco daba miedo pero dulce mundo otro escucho algo raro para establecer....pisadas?

Con el miedo en todo el corazón salí corriendo y yo solas darme lo más posible de aquel sonido tenía miedo de que Roxana aún estuviera deambulando por ahí, se puede sentir el sudor de mi frente y poco a poco la pintes el día más pesado de lo normal Cuando digo este una esquina vi algo raro, vi una silueta de un hombre vestido con el traje de color naranja, don segundo otro Siento como una respiración Rosa mi cuello alguien estaba atrás de mí... Con todo el miedo y con todo el temor del mundo volteé y pude ver a Vee

Kall : eh?...

Vee con una gran sonrisa me abrazó y pude ver en su rostro que tenía un agujero de bala en la frente y en

ese momento sentía que mi piel se ponía de gallina en mi sangre estaba helada junto con el sudor frío

Vee : KAAAAAAAAAALL!! En carne y hueso quién te viera... La mera neta cuando te vi creí que me alisté está mi asesinado Roxana... Pero que te ayude ser que esté hechos de carne y hueso sigues viva

Kall : Vee?...

Vee : Pues claro que sí....

De un segundo a otro Juliana se acerca a mí y a Vee con la mitad de la cara quemada y la otra mitad fracturada y ensangrentada

Julián: Qué está pasando aquí?.... No pueden dejar dormir al menos 5 minutos...por el amor a Dios estamos muertos sólo pido 5 minutos silencio....

Vee : Julián Kall no está muerta...

Julián: Ay no mames... Te recuerdo que somos muerto sismos fantasmas junto a William, Atziri,Caty,Mark,"D", Lucy , Brandom y Carlos

De un segundo a otro William, Atziri,Caty,Mark,"D", Lucy , Brandom y Carlos salen atravesando las

paredes con algunas características algo anormal, Atziri,"D" y Mark estaban pálidos su piel era de un tono azul sus ojos eran totalmente blancos se le podía notar las venas en su piel,Caty no tiene un brazo y tenía un gran corte en el cuello donde brota muchísima sangre, Lucy tenía un cable de alta tensión amarrar en el cuello, Carlos tenían una aguja clavada en la frente, william Le faltaba la mitad del cuerpo de la cintura para abajo, brandon tenía lo que parecía ser una fractura en la cabeza

Caty : A ver qué está pasando aquí?....

Kall : Eso debería preguntar yo....

"D" : Qué carajos haces aquí?....

Mark : No parece estar muerta....

Kall : Claro que no estoy muerta Sólo que estoy muy confundida....

Lucy : A ver déjame ver si entendí No estás muerta pues no estás viendo nosotros y nosotros si estamos muertos...

William: No tienes que remarcar lo obvio...

Kall : Me puede explicar mejor que está pasando?....

Carlos: Explicar a la mejor manera... Todos aquí excepto tú estás muertos.... Lucy de un cable la tensión del cuello ya que así lo mató Roxana aunque también le quebró el cuello.... William le falta mitad de cuerpo porque lo descuartizaron... Atziri,"D" y Mark fueron funados hacia el espacio y eso explica porque tiene el tono de piel azul y las venas sobresalientes....Caty tiene el corte en el cuello Por qué si la cuñado Roxana al final ella perdió mucha sangre Así que murió por desangrado.... Brandom y Julián le quebraron el cráneo sólo que Julián le quemó la cara como un bonus extra.... Y a mí pues me pusieron una inyección en la frente y ahora para descargo una especie unicornio raro...

Kall : Eso no me ayuda en nada Carlos...

Vee : Lo que se refiere es que estás en un sueño... Y creo que sólo de despertar...

Caty : Tienes razón.... Y es que volver a realidad y ahora....

"D" : Kall... Sé que será difícil ya que Roxana pues como te lo explico para que sea simple.... Roxana es una loca sin sentido pero una loca muy lista... Hagas lo que hagas ten cuidado un movimiento en falso y podrías venir junto a nosotros... Al mundo de los muertos

Vee : Aquí entre nos no es tan malo...

William: No es tan malo?.... Pues yo siento nada de que morir y extraño mis piernas.... No podemos comer, no podemos sentir por Dios dice que ya podemos de respirar no sentimos nada....

Vee : Oye sueño de ser positiva

Atziri : Cállense por amor a Dios todo....tienen una eternidad para discutir y no es el momento...

Atziri pone su mano en mi hombro

Atziri : Las futuras decisiones que sigas marcarán rumbo.... Ya sea para bien o para mal... Pero es hora de despertar y devolver al mundo real.... Sólo una cosa más no te mueras

Axiri sonríe levemente para luego ponerme su mano en mis ojos y sentir que todo el mirador desaparecía en pequeños fragmentos pero aún yo no veía nada se sentía fantástico pero también estresante

De un momento a otro abrí mis ojos y pude ver que estaba acostada en la cama en la sala de enfermería, tenía ataduras en mis manos y mis pies Estaba totalmente encadenada la cama y tenemos un poco de un lado a otro Pero cuando volteé al otro lado pude ver a Roxana mirándome fijamente a mí como una aguja en la mano

Roxana: Buenos días princesa.... Espero que te hayas tenido un lindo sueño....

Holi :3

Comenta tu propio teoría del otro mundo (el mundo los muertos) o Comenta Cuál es el futuro Kall que ahora mismo es la prisionera de Roxana UWU

Gracias <3

Chapter 27

Cap 26 : ORIGENES

Antes de todo si no has leído el capítulo anterior (Cap 25 : SIGUIENTE PLANO) te invito a que lo leas

Es para que este capitulo sea entendible :3

Gracias por leer <3

Roxana estaba al lado de mí sosteniendo una aguja pequeña, ella estaba sonriendo como sonrisa algo psicópata

Roxana: Dormiste bien hermosa?... No te preocupes yo no te haré nada malo aún.... Si te portas bien saldrás sana y salva de aqui

Kall : Por favor No tiene que ser así.... Hay otras formas...

Roxana: Ojalá tuvieras razón....

Roxana acaricia levemente mi rostro mientras acércame la aguja que tenía las mano

Roxana: En esta boca como unos 100 ML de dióxido de carbonizado de ZINC.... Producto químico en altas cantidades es letal.... Pero en bajas cantidades es una potente droga... Créeme que será increíble....

Roxana inyectan aguja y la vena Porta Mi mano, voy a sentir como las drogas se esparcía por mis venas al principio era doloroso pero luego era calmado, de un segundo a otro la droga llegó a mi cerebro y me sentía ligera como si fuera aire... Sentía que flotaba mientras que toda mi alrededor se hacía polvo sentía mil sabores de comidas en mis boca me sentía maravilloso Como si fuese una especie de estrella....

Roxana: Te conté a ti una vez de que yo vivía en una colonia minera... Bueno que qué somos tú y yo aquí No pierdo nada por contarte....

Roxana suspira algo cansada mientras que una leve sonrisa se abrumaba en su rostro, y dentro de todo vacío tu deber a una Roxana pequeña eras una niña.... Y su alrededor estaba cubierto de polvo

Roxana: Nancy Colonia minera de carbono hidrolizado osea combustible para nave... Mi infancia no fue normal.... Nunca tuve padres nunca los conocí mejor dicho... Cuando apenas era una bebé me vendieron a oferta ya acabé al final Como esclava minera en un asteroide minero.... Aún recuerdo el sonido de la Fundidora marchando y el sonido incesante de pico que tronaban contra el metal y la piedra era como música o una orquesta mejor dicho... Las condiciones de vida era inhumanas.... Nuestros dueños no hacían pasar hambre a los enfermos los mataban con la excusa de " ayudar al Progreso".... En las calles se podía oler enfermedad y muerte no un ambiente muy bonito que digamos para una niña como yo.... No tuve ni siete años no puede que... Matar.... Un día un asaltante intentará quitármela poca comida que tenía me habían golpeado y estaba cerca del borde de la muerte pero con todas mis fuerzas me levanté del suelo agarré

una tubería oxidada y le di un golpe directo a uno de mis asaltantes..... Ese mismo asaltante le fractura el cráneo y ese mismo asaltante era un anciano.... Y en tampoco segundos pude revisar que en la vida es Matar o Morir... Sonora cliché Pero es verdad.... Después de eso mate por comida... Mate por medicamentos.... Mate por dinero..... Me arrepiento? Claro que no.... Esa mismo agujero oscuro entendía lógica del ser humano y no me arrepiento de haber hecho todo

Esa misma niña se hace polvo y se la lleva el viento pero en un segundo otro llega otra pizca de polvo y aparece una Roxana adolescente

Roxana: Sonará tonto pero como tenía como 15 o 14 años no me acuerdo bien.... Cree mi propia pandilla nos hacíamos llamada " ratas callejeras".... Porque éramos eso... Con mano dura vivir los problemas los hacia un lado o los apartados del camino ya sea con violencia o con palabras pero seamos realistas no siempre las palabras llevan un lugar bonito.... Pero un día la "FAE" (Fuerza Aero Espacial) invadió por la fuerza la colonia donde yo vivía en poco tiempo se

hicieron con todo el sistema creí que las cosas iban a mejorar pero sólo se quedaron iguales... Tenemos esperanza y al final nos escupieron en la cara.... Yo no podía quedarme con los brazos cruzados... Antes que me diera cuenta mi pandilla era demasiado grande.... Tenemos demasiados problemas hay una lucha contra la "FAE"... La gente dice pesadilla ya Éramos un ejército.... Pero luego llegó una gran hambruna.... La gente se mataba entre sí por comida incluso algunos recurren al canibalismo... Con toda la rabia y con todo el dolor de mi pandilla invadimos el templo principal de la "FAE".... Quién es el mismo salto Cómo puedo recordar degollar el cuello del general principal y ejecutar públicamente a los supervivientes de la "FAE"... Esos momentos eran Gloriosos... Creíamos que teníamos la batalla ganada que todo iba a ser mejor pero luego la "FAE" me capturó en una redada....

Las Roxana adolescente se hace polvo y desde ese mismo polvo y aparece una Roxana ya adulta

Roxana: Estuve como 10 años en prisión... Hasta que me sentenciaron a la muerte.... Sabía que mis horas

están contadas así que escape.... Plante una bomba improvisada en el núcleo principal de la prisión y eso provocó una reacción en cadena que hizo que la prisión se quedará sin suministro energía y todo fue un caos y los prisioneros lucharon contra los guardias y poco a poco los prisioneros y yo nos apoderamos de la prisión y escapamos a diferentes lugares.... Yo me escapé una nave individual pero sabían que me iban a buscar así que pare una colonia de paso y me cole en esta nave con identificación falsa bien amenazado a un gerente administrativo de la nave.... Y así es mi origen a seguir aquí... Es curioso que me preguntas.... Como una pequeña niña inocente se transforma en un monstruo... Eso jamás tendré respuesta pero en sólo en pensarlo me intriga.....

Hola :D

Comenta si crees que la historia de Roxana de su origen fue interesante o comenta si sientes algo de pena por Roxana y por su triste vida

Gracias <3

Chapter 28

Cap 27 : COMO SI FUSE LA ULTIMA VEZ

Antes de todo si no has leído el capítulo anterior (Cap 26 : ORIGENES) te invito a que lo leas

Es para que este capitulo sea entendible :3

Gracias por leer <3

Abrir los ojos suavemente me sentía mareada también cansada, me dolía todo el cuerpo nisiquiera podía sentir mi propio rostro, levante levemente la mirada y pude ver Yo sigo atada en la camilla dentro de la enfermería pero algo capta mi atención un pequeño bisturí en un buró a pocos metros de mí,

intenté levantarme a la cama pero imposible estaba toda con cadenas de acero en minutos esperado intenté Cárdenas pero falle, sentía rabia y miedo así que sin pensarlo dos veces me rompí la mano intentando zafarme de las cadenas, sentí un gran dolor mi mano tenía algunos cuantos huesos fracturados antes que me diera cuenta estaba llorando de dolor, tenía una cara de frustración y de dolor, colón más despacio que sirve me quité las armaduras deshaciendo el nudo de mis brazos y de mis piernas, me levanté de la cama y apenas podía caminar, caminé recargando me compras unas cuantas cosas de llegar al pequeño bisturí y con mi mano sana lo tomé

Salí de la enfermería recargame contra la pared mire por los pasillos y no había nadie ningún rastro de Roxana, seguí por los pasillos hasta llegar a la cafetería, aún estaba el cuerpo de Brandon tirado en medio de la cafetería al parecer no habían arrastrado un poco, pase de largo esto y seguir por los pasillos hasta llegar a administración, administración Estaba totalmente vacía Pero había una caja herramientas justo al lado del tanque de oxígeno el tanque oxígeno

se veía oxidado y casi podrido esta son los efectos secundarios de nuestra el oxígeno correctamente en cualquier momento esto puede estallar y de algún gas tóxico... Vendo caja herramientas come un martillo y lo guardé mi bolsillo

Seguir por los pasillos de llegar a almacén pero algo me interrumpe el camino y la puerta del almacén está totalmente cerrada, dentadura de madera manual pero no estaba saboteada o algo así.... Volteo detrás de mí y veo que la puerta que me conectaba contra la cafetería se cierra de manera automática se me hizo algo raro me acerqué sonido fuerte y tenía el mismo frío que la anterior estaba saboteada, de repente escuchó un ruido raro como si alguien hubiese abrido una tranpilla o conducto de ventilación, sonido venia de administración por mera curiosidad voltea ver administración debe a Roxana saliendo de una trampilla cargando con ella una caja herramientas oxidadas

Roxana: El ratón Quieres jugar?....

Ella dice con una sonrisa macabra mientras que saca de su caja herramientas un destornillador y una

pequeña cierra , yo por otro lado estás sudando de miedo mi sudor frío rápidamente voltea la puerta principal que me conectaba una relación en ese abrirla usando algunos cables lo más rápido que pude, pero al ver que funcionaba saqué de mi bolsillo el bisturí y con mi mano sana lo levante con intención de puñalar Roxana, de un segundo a otro roxana sale de administración y eres directamente los ojos para luego hacer quehacer un paso lento y tranquilo

Kall : Por favor... Podemos discutirlo..... No necesidad de ser esto....

Roxana: Ya escuchó sus palabras antes.... Y Lo siento pero sin necesidad...

Roxana me Atentamente el bisturí que estaba en mis manos

Roxana: No creerás que con ese cuchillito me vas a hacer daño....¿verdad?

Kall : Si es necesario lo haré.... No dudare hacerlo....

Roxana : Y por qué?.... Porque soy mala?.... Porque te engañé con tus sentimientos?... Porque soy una loca del demonio?... O tal vez porque me tienes miedo?...

Kall : DEJA DE JUFAR CONMIGO!!!!

Roxana: Jugar? Qué dices? si estoy hablando contigo... Sea como sea sólo aquí saldremos de una u otra forma... Y creo que tú sabes Cuál será....

Roxana se acerca mi le temblaba la mano en la que traía bisturí , mis labios temblaban mientras que siento mi piel pálida y fría.... Jamás tuve tanto mi vida como ahora..... Pero de algo Tienes razón ella solo hay una manera de salir de aquí con vida.... De un segundo a otro Roxana puedes mano en la mano yo traigo el bisturí su mano se sentía calidad y suave, con una sonrisa ella con su otra mano deja caer el destornillador que trae en la mano, y ella con una gran sonrisa acaricia mi cabeza y con su mano eleva mi cara hacia su rostro y apoya su frente contra la mía y con los ojos cerrados y una sonrisa dice

Roxana: Por favor sabes que me recuerdas?... Acordes a la única persona que me ha cuidado hasta los momentos más oscuros.... Sé que sonara es ilógico

de parte mía... Te prometí que te protegería siempre... Yo soy mujer de palabra haci que... Primero puede decir la vergonzosa para mí...pero yo te amo....haci que con todo el corazón te digo.... ¿Quieres ser mi novia?....

Hola >:3

Comenta si eres fiel al Kall x Roxana desde el principio o comenta si creíste que era el final de Kall a manos de Roxana

---

AVISO!!!!

Ya estamos cerca del final de esta linda historia haci que hare una serie de finales osea

Voy hacer un final

Neutral : Que será el verdadero final

El final bueno y el final malo

Pero hare una cosa mas....mándame por mensaje privado de como crees que terminara esta historia ,

el mejor final que lea de ustedes como recompensa le dedicare un final extra a esta historia

GRACIAS >:3 <3

Chapter 29

Cap 28 : SIN RETORNO (FINAL NEUTAL)

Antes de todo si no has leído el capítulo anterior (Cap 27 : COMO SI FUESE LA PRIMERA VEZ) te invito a que lo leas

Es para que este capitulo sea entendible :3

Gracias por leer <3

Este capitulo será el final verdadero de la historia :3

No sabía qué decir por un lado estaba confundida y por el otro sonrojada, si te digo que sí sí le mente que me perdona la vida Pero sigo que no lo más seguro es

que me mate pero de algo estoy segura, ella está loca.... Yo no la conozco bien siquiera sé si me está mintiendo... Cómo puedo confiar a una persona que me drogo, que me secuestró, qué asesino?... Cómo?.... Es imposible que yo esté una persona como ella es inhumano pero sólo viene salido de aquí

Sutilmente puse mi mano en el rostro de Roxana simulando que lo que deseaba la cara se veía feliz o algo acomplejado... Con mi otra mano la fracturada tomé el martillo que te de mi bolsillo aunque me dolía demasiado y mano pudo levantar el martillo y darle un golpe directo Roxana en la cabeza, Roxana aturdida y algo dolorida cae al suelo por el mismo golpe yo rápidamente gorro de ahí la puerta que conectaba contra la cafetería aún estaba cerrada así que me fui por administración y pude ver que la trampilla o el conducto de ventilación está abierto supongo que por ahí entro Roxana, rápidamente me meto dentro de ahí y me arrastró los conductos hasta llegar a navegación me mandó saludar a toda temblando y puede haber qué estado color morado ese mismo esfuerzo que hice con el martillo eso que se fracturan más de huesos

Me recarguen en la pared para calmarme, suspiré algo cansado sabía que después de esto ya no había ningún retorno pero lo capta mi atención, la pantalla navegación marcaba un radar diciendo que se acerca un objeto no identificado, ese mismo objeto no tenía forma de ningún asteroides siendo una forma de alguna especie de nave, por unos breves momentos sentir esperanza y por el mismo radar dice que se acoplaban de lados de almacén principal había tres caminos posibles uno ir a traspasar la sala de comunicaciones hasta llegar al almacén, otro era ir por la cafetería y pasar por administración y el último era ir por los conductos de ventilación aunque no seas tan segura de cómo manejarme ahí es un terreno totalmente desconocido para mí

Ceibo el camino que conectaba con la sala de comunicaciones y el almacén principal creo que eso es más seguro de todos hasta ahora, por los pasillos no había nadie pero sentía que alguien siempre está atrás de mí esperando y observando él sólo este sentimiento me dan ganas de correr y esconderme, llegué almacén de carga pude ver que alguna especie de nave se acopla va lentamente y con cuidado en la

zona de descarga del almacén lo único que tenía que hacer era abrir las compuertas la nave ya tenía preparada su conexión me acerqué a la compuerta de descarga y estaba apunto de abrirla pero de repente escucho pasos detrás de mí y cuando volteó está Roxana sangrando con las cabezas tal vez por el golpe de martillo sostenido un mazo de acero con una gran sonrisa en su rostro pero unos ojos con Sólo vernos te marcaban con el mismísimo infierno

Roxana: Sabes.... Matarlos a tus compañeros nunca fue personal.... Simplemente fue para un bien común... Pero ahora contigo será diferente.... Porque ahora esta vez era personal

Rótulos abalanza contra mí alzando el mazo te impactando en el panel de control de las compuertas de descarga quebrandolo y desmantelando su funcionamiento

Seremos pequeños pasos hacia atrás mientras que Roxana nuevamente intenta golpearme con el vaso Pero esta vez acierta y me da un golpe directo en la mandíbula la cual vez algunos cuantos dientes, yo aturdida por el golpe y sangrando de la boca dentro

de un movimiento desesperado, detrás de Roxana habías de unas cuantas cajas de madera, así que ignorante cualquier dolor posible me abalanzó contra ella y le empujó directamente a las cajas de madera y por tanto las cajas se rompen los madera que está un poco afilado y le intentó apuñalar pero ella se cubren el mazo, sentía rabia e ira eran tantos sentimientos que no pude tres guardarlos, el segundo otro pude clavarle pedazo de madera del estómago pero ella me apartando un puñetazo directo en la mandíbula también, y se quita el pedazo de madera Pero por eso se está desangrando

Roxana:Kall... Admito que creo que Serás mía el mejor desafío para mí....Caty era algo importante...."D" eres cariñoso pero estúpido alavés.....Mark el más listo usted pero por eso terminó flotando en el espacio.... Atziri sólo quería amor y por ese mismo amor le terminó matando.... William sólo quería Paz yo le dí esa Paz....Lucy sólo quería vivir lástima para ella.... Carlos solo quería salvar vidas y ser un héroe....Vee era extrema y alocada me agradó ella hasta que le puse una bala en

el cráneo.... Y ahora tú disfrutaré ahorcarte con tus propias tripas....

Roxana eleva nuevamente el mazo y me da un golpe directo en la rodilla fracturándola en el proceso ella nuevamente el mazo apuntando directamente mi cabeza era un golpe fatal y el final de todo para mí sabía que este era mi final y está bien al menos sé que tuve una buena vida o eso creo a veces pienso por qué me pasa esto a mí... He sido una mala persona?.... Posiblemente así actúa el universo.... Coincidencia?.... Acto divino?.... Magia?... Fe?.... Sea como sea creo que aquí estaba todo para mí.... Nos vemos en el siguiente plano....

Ya está cerrando los ojos esperando mi muerte pero algo interrumpe Roxana las puertas de descargas han abierto y de esa misma puerta descarga sale unos cuantos soldados armados y blindados qué le disparan sana en el pecho unas cuántas ráfagas las balas perforantes Roxana destruyendo todo su interior Roxana cae al suelo muerta

Pero apestoso soldados se acerca a mí pero yo seguía debiendo el cuerpo muerto y sangrado de Roxana....

Se dice un soldado se quita el casco y muestra su cara....

Adila : Sólo capitana Adila el equipo de extracción de "POLOS"....

Kall : Adila...?....

Adila : No se preocupe.... Estarás bien lo prometo..... todo terminado... Todo se ha terminado....

Sentía alegría pero también desolación.... Se había derramado mucha sangre sólo para llegar a este momento.... Tantas vidas perdidas.... Tanta sangre que recorre la nave.... Es sólo pensarlo me dan ganas de llorar.... Me apoye en los brazos de Adila investigar llorar lentamente mientras que los soldados recorren la nave... Los pocos segundos está a. de entrar a la nave de los soldados pero miró de reojo el cuerpo de Roxana que al final murió con una sonrisa... Sólo sé que este es el final para ella... Ahora que lo pienso bien no sé si lo que hice fue lo correcto... Tal vez habría más camino más posibilidades más finales... No todo se va acabar así.... Hay otras posibilidades siempre.... Pero de otra forma Este es el final...

Hola :D

Comenta si te gustaba este final neutral

Si has llegado hasta aquí te puedo decir que mis respetos, debo decir que de manera personal no que llegara este momento... Al principio esta historia era un simple proyecto un proyecto sin importancia pero ahora veo que ese proyecto dio frutos... Esos me los frutos son ustedes cada comentario cada voto. Cada lector quedamos tres a cada capítulo me hacen seguir inspirándome para nuevos capítulos hay que cenar algo fantasioso y abrazo de parte mía Pero gracias por todo... Gracias por leer <3

Chapter 30

Cap 29 : SIEMPRE JUNTAS (FINAL MALO)

Antes de todo si no has leído el capítulo anterior (Cap 27 : COMO SI FUESE LA PRIMERA VEZ) te invito a que lo leas

Es para que este capitulo sea entendible :3

Gracias por leer <3

Este capitulo será el final malo de la historia :3

No sabía qué decir un lado estaba impactado y por el otro estaba asustada.... Era imposible que yo esté en una persona si ella está loca y desquiciada en

cualquier momento podría Toña darme imprimir que nada pasó con una voz segura y confiando en todo mi ser yo digo con una cara de amargura y confusa

Kall: Estás loca?... Claro que no... Me secuestraste, me drogaste, mataste a mis compañeros...vidas se sacrificaron sólo para este momento?... Es acaso una broma de mal gusto?... Roxana yo creí que eras una persona pero ahora que lo veo Sólo es una Escoria más...

Roxana bajar a mirar por unos breves momentos y con una sonrisa Me voltea a ver

Roxana: Está bien... Yo esperaba esa respuesta.... Mi mente dice que sí... Ya déjala ir...mi cuerpo dice eso también... Pero mi corazón....

Posada eleva sus manos contra mí con una delicadeza y suavidad a crece mi rostro

Roxana: Mi corazón dice... Si no es mía no es de nadie...

En esos bellos momentos sentía que corazón se me paraba mientras que un aire de impotencia y miedo

abrumador habitación, Roxana con sus manos Quedan en mi rostro con sus pulgares presiona mis ojos con tal fuerza que empieza a sangrar mis ojos, sentía dolor infernal como si me hubiesen prendido fuego a la cara, Roxana con su sonrisa presiona más fuerte en mis ojos yo quería llorar pero no podía por qué hacemos lo que pasaba sangraba más los ojos idu movimiento brusco Roxana gira mi cabeza con fuerza... Pero de repente Ya no siento dolor sólo escuchó como el cuello se fractura... Me sentía liviana Como si fuese aire pero también pensaba como que si cargará titanio

Roxana: Tenía Fe en que estuviéramos juntas.... Que nos ayudaríamos.... Que nos abrazaríamos... Es curioso que te diga Pero la primera vez que fui fue como Amor a primera vista.... Pero ahora que te conozco bien sólo eres una rata igual que yo... Y es lo que me agrada de ti... Piensas en los demás pero nunca empieza en ti misma... A veces me pregunto por qué te sale de La bala de Caty.... Y ahora será respuesta... Fue para llegar a este momento para ganar tu confianza y que terminará todo esto no arrepiento de nada ni siquiera de eso.....

Roxana se da vuelta dejándome espaldas... Yo yo te amo duerme pero imposible pero me siento cansada... Tengo sueño.... Qué es esto?.... Así se siente morir?...

Kall a muerto

Levantemos una "F" y unos minutos de silencio por esta mujer intentó dar todo para sobrevivir a este juego macabro

Comenta si te dolió la muerte de Kall o Comenta si crees que al menos se fue en paz

---

Nos ponemos en la papel de la capitana del equipo de rescate de "POLOS" Adila

---

Soy Adila capitana del equipo de extracción y rescate del puesto avanzado "POLOS", según los informes que he podido recolectar hay una nave averiada o algo así... Según transmisiones de radio hay

sobrevivientes adentro pero de acuerdo con lo que han me han marcado algunos testigos como también la ingeniera dentro de la nave una tal "Kall" hay un asesino entre ellos... La última transmisión captada fue hace 3 semanas.... Y después de algunos cuatros cálculos fallidos hemos encontrado ubicación de la nave ahora me dirijo en un pequeño transporte junto a un equipo de 3 soldados novatos a asegurar a los civiles centro de la nave "NOVA"

Nuestro pequeño módulo la colonia almacén de carga principal y abrimos las compuertas dejando al descubierto un almacén descuidado y bastante sucio parece que nadie había pasado por aquí por un buen tiempo, un soldado se quedó adentro la nave mientras que yo y otros dos más empezamos explorar los imperios de la nave, yo recorrí unos cuantos pasillos como un pequeño fusil en mis manos... Toda la nave estaba oscura así que con una linterna ilumina mi camino, pase por unos putos pasillos y está totalmente descuidados estaban oxidados mientras que se sentía humedad en el aire

Seguir por los pasillos de la administración pero algo interrumpo mi camino veo con él sólo hay marcas de sangre... Recorridas marca de sangre y encontré un cuerpo desmembrado y mutilado con las tripas hacia el aire pero sin cabeza justo al lado de lo que parece ser un módulo de oxígeno, con esa misma situación y contemple el cuerpo dedos de que alguien había comido de él.... Tal vez...¿canibalismo?... Olía fatal el aire salir de mediato de ahí y por un radio que tenía hable

Adila : Adila a módulo estás ahí...?

Radio/ módulo: Te escucho capitana.... Pasa algo?....

Adila : Encontré un cuerpo tiene indicios de canibalismo.... Se autoriza fuerza letal... Repito fuerza letal....

Soldado 1: Entendido

Soldado 2: Copiado

Apague mi radio seguí caminando por los pasillos pero de repente mi radio activa nuevamente y sólo puedo escuchar una respiración lenta

Adila : Qué concepto es un juego.... Dejen hacer los dramáticos y siguen así su trabajo.... Chicos?...

Sólo se escuchaba la respiración... Tengo un mal presentimiento de esto... Y por este mismo presentimiento doy vuelta y me dirijo hacia el módulo , a llegar almacén principal notó que ha cambiado un poco.... Había rastro de pisadas a principios puse que eran mías o de los soldados pero no..... Pelucas tomé atención en módulo estaba cerrado Se supone que está abierto... Todas las puertas del módulo

Adila : Podrían abrir la maldita puerta?...

Pero sólo Captain silencio y dos momentos me empiezo a hartar pero la puerta se abre revelando que los dos soldados y el soldado que estaba cuidando el muslo están destripado algunos estaban colgados como si fueran cerdos directos en matadero mientras que uno de ellos tenía las tripas afuera y al parecer utilizar una costilla de ella como si fuera un cuchillo, doy unos pequeños pasos hacia atrás estaba confundida y atónica lo que acaba de pasar pero de repente haciendo presencia detrás de mí volteo

detrás de mí y veo a una chica sosteniendo un Mazo mirándome fijamente, quizás alzar mi fusil y dispararle pero antes que hiciera esto ella me da un golpe con el mazo directo y la cabeza... Yo caí al suelo mientras que esa misma chica saca un bisturí de su bolsillo me lo clava en el cuello...

??? : Lamentó que terminara así... Pero pequeño módulo es mi única manera de salir de aquí... Ustedes la "FAE" (Fuerza Aero Espacial).... Nunca aprende.... En primera si van a reconocer el terreno creo que debiera hacerlo en equipo... Segunda si van a dejar a un hombre del módulo qué es menos dejen las puertas cerradas.... Tercera no envíes a novatos una misión suicida....

Adila : Q-Quié-en c-caraj-jos.....e-eres?...

Roxana: Yo soy R-O-X-A-N-A ... Pero para ustedes me conoce como " rata callejera"....revelde profesional, leyenda de guerra, soy líder natural, mi presencia te despierta cuídate que muy pronto estarás volando del espacio... Has sido entrenada para ser más poderosa, sin entrenamiento yo pretende ser más gloriosa yo no necesito ni tus leyes, ni tus armas, ni

tu traje para partir de la cara..... Pero de igual manera no te puedo culpar no te gustaría estar en mi lugar.... Te entrenaron de niña ¿Verdad?... tu luchas por obligación y yo por voluntad te puedes considerar un esclavo con medallas yo sigo mis propias normas en el campo de batalla.... Por salvar mi gente que me metieron presa Pero tú no tienes ninguna elección.... Salúdame a Kall de parte mía... ¿Si?.... Ah No espera casi se me olvida...

Ella de su cintura saco pequeño sacó y cuando abrió el sacó ella saca una cabeza humana pálida con los ojos vendados y con la boca cosida

Roxana: Te presento Kall... Muy bonita verdad?.... Bueno sí me disculpa desangre de Rápido ¿Si?... El juego Apenas ha comenzado

---

Hola :D

Comenta si te ha gustado este final o comenta si esperaste algo diferente para ese final malo, sólo para recordarles aún queda el final bueno y al final

de ustedes recuerden que mándeme por privado un posible final según ustedes

Gracias <3

Chapter 31

Cap 30 : PAZ INTERIOR (FINAL BUENO)

Antes de todo si no has leído el capítulo anterior (Cap 27 : COMO SI FUESE LA PRIMERA VEZ) te invito a que lo leas

Es para que este capitulo sea entendible :3

Gracias por leer <3

Este capitulo será el final bueno de la historia :3

Estaba confundida por la pregunta no sabía qué decir exactamente sentía que las palabras se atoraban en la garganta, Roxana con una sonrisa en

su rostro Toma mi mano de manera delicada y dulce y de un segundo a otro ella besa mi mano para luego acariciar tu mejilla

Roxana: Sé que no soy la mejor persona.... Sé que no soy muy inteligente.... o Muy guapa.... o Muy graciosa y mucho menos la más cuerda....desde el fondo de mi corazón Te digo lo que .... Yo te amo Kall.... Desde el momento que te vi fue como si fuera amor a primera vista.... Sé que tal vez me veas con un monstruo y lo entiendo perfectamente...

Roxana bajo la mirada levemente algo apenada o avergonzada, pero en ese momento sentí un sentimiento por ella.... No sabía decirlo bien ni especificarlo.... aquellas palabras que dijo ella pude encontrar algo de bondad, esperanza, cariño y ¿amor?

Roxana: Creo que fue algo estúpido.... Por favor olvidemos todo esto pasó.... No quiero incomodarte mas....lo sien-

Interrumpí a Roxana tomando sus manos delicadamente, y con una gran sonrisa dije

Kall: Está bien.... Yo también siento lo mismo.... Tal vez este loca o tal vez no estoy segura.... Uno puedo callar mi corazón....yo te amo Roxana....

Rápidamente me avanzo contra Roxana y la bese con timidez y pasión, Roxana algo sorprendida correspondió el beso, me siento ligera como si fuese un suspiro del mientras me envuelve una nube suave....con que asi es el amor....y antes que me diera cuenta pasaron 3 semanas

---

Hola :3

Si eres fan del Kall x Roxana comenta aqui o comenta si aceptas eso

Gracias <3

Nos ponemos en la papel de la capitana del equipo de rescate de "POLOS" Adila

---

Soy Adila capitana del equipo de extracción y rescate del puesto avanzado "POLOS", según los informes

que he podido recolectar hay una nave averiada o algo así... Según transmisiones de radio hay sobrevivientes adentro pero de acuerdo con lo que han me han marcado algunos testigos como también la ingeniera dentro de la nave una tal "Kall" hay un asesino entre ellos... La última transmisión captada fue hace 3 semanas.... Y después de algunos cuatros cálculos fallidos hemos encontrado ubicación de la nave ahora me dirijo en un pequeño transporte junto a un equipo de 3 soldados novatos a asegurar a los civiles centro de la nave "NOVA"

Nuestro pequeño módulo la colonia almacén de carga principal y abrimos las compuertas dejando al descubierto un almacén

Limpio, ordenado, y al parecer clasificado... Yo y los soldados avanzamos lentamente por caminos diferentes, yo seguí el camino que conectaba directamente hacia la cafetería, por el camino pude ver que los pasillos estaban en perfectas condiciones como si fuesen recién hechos o algo así, llegué a la cafetería y pude ver alguna especie de camas en una esquina junto que parece un montículo de comida y

agua , estos mismos acontecimientos me generan algo de curiosidad rápidamente encendí mi radio

Adila : Reporte...

Soldado 1 : Despejado sola de seguridad, zona de motores y reactor principal...

Soldado 2 : Despejado sala de Comunicaciones, administración, navegación sale de oxígeno...

Adila : Entendido.... Proceder con cautela y cuidado... No sabemos A qué hora se enfrentamos

Soldado 1 y 2 : Entendido... Cambió y corto

Yo seguí mi camino directamente a enfermería pero siento que algo me observaba detrás mío, le quitó el seguro mi fusil , está a. de entrar hasta que escuché que uno trampilla se habría abierto rápidamente entre enfermería y pude verlo de trampilla está abierto alguien había entrado por ahí

Mire adentro de la trampilla pero sólo escucho unos pasos pero de un segundo a otro siento como una navaja recorre mi cuello con delicadeza

Adila : Esta bien...esta bien..

Deje caer el fusil al suelo y puse mis manos e la nuca en símbolo de rendición y mi agresor me habla al oído desde mi espalda

??? : Quien eres?....y que haces aqui?...

Adila : S-Soy Adila capitana del equipo de extracción y rescate del puesto avanzado "POLOS"....venimos por que trasmitieron un mensaje de ayuda desde esta nave....

??? : Adila??!

Volteo aver a mi agresor y era Kall sosteniendo una navega poco afilada y con una cara algo sorprendida o impactada

Kall : Hace 3 semanas los estaba esperando.....por que tardaron tanto?

Adila : Encontrar una frecuencia de radio muerta es mas difícil de lo que parece.....estas con alguien?...

Kall : Si....deja le aviz-

Mi radio interrumpe a Kall

Soldado 1 : CAPITANA! encontramos un civil esta armado....estamos en el almacén principal ....venga A-H-O-R-A

Kall me volta aver para luego ver la trampilla y de un segundo a otro ella entro a la trampilla y yo tome mi fusil y la seguí al final acabamos en lo que parece ser una sala de electricidad, seguí a Kall hasta llegar al alancen principal y veo que se armo toda una escena, uno de mis soldados estaba apuntando con su fusil a una mujer con una sonrisa en su rostro cargando un fusil y a sus pies de esa mujer veo a dos de mis soldados inconscientes yo apunte mi fusil contra la extraña mujer

Adila : BAJA EL ARMA AHORA!

Roxana : Por?....jugar con estos lindos juguetes es mejor que usar cuchillos y mazos...

Adila : CRES QUE ESTOY JUGANDO?

Roxana : Oh para nada...solo que hoy estoy de buen humor...verdad cariño?...

Kall : Obvio amor...

De un segundo a otro siento un golpe fuerte para luego caer al suelo soltando el fusil y cuando ya estaba en el suelo puedo ver a Kall sosteniendo un martillo con sangre en su mano, mi soldado me miro a ver y por desviar su atención de Roxana a mi Roxana de dispara un leve ráfaga a mi soldado, de un segundo a otro Roxana apoya si fusil contra mi

Adila : Q-Que e-esperas?.....s-si vas a m-matarme...d-dispárame....

Roxana : No te voy a disparar...seria un desperdicio de balas...

Kall con el martillo que tiene en sus manos me da un golpe tras golpe en toda la cara hasta que siento como se fractura mi craneano y con la punta del martillo Kall me encaja esa punta para sacar clavos en el ojo, me sentía pesada como si cargara en mi cuerpo una bolsa de cemento mientras que un frio horrible y congelado envuelve mi cuerpo

Adila ha muerto

Hola :D

Comenta si te a gustado este final o comenta si crees que el Kall x Roxana es tu nueva religión XD

Te recupero que aun tienes tiempo de crear tu propio final :3

Mándame por mensaje privado tu propia versión del final

Gracias <3

Chapter 32

!!!AVISO¡¡¡

Hola :D

Espero que estén bien :3

Bueno aquí estamos, si has llegado hasta aquí significa que después de todo lo que has leído tanto como sorpresas como revelaciones te digo de corazón gracias

Se confunde bastante infantil de mi parte mia pero cada voto, cada comentario, cada lectura que ustedes hacen significa para mí las esperanzas de sacar cada nuevo capítulo

Sé que no me conocen realmente algunos sábados Me odie O tal vez no y le entiendo perfectamente pero es así digo con todo corazón y con toda la fe que tengo puesta sobre ustedes gracias, he leído cada comentario ya sea por privado o público ya sea positivo o negativo cada pasado que ustedes Comenta es como tocar mí directamente al corazón

No se especifica la alegría que siento por cada voto que veo y sabiendo que esta historia al principio Sólo fue un pequeño proyecto con bajas esperanzas y sólo mírenlo ahora....

31 Capítulos y cada uno apreciados por lo que son se quedó son perfectos pero son importantes para mí

Sé que no soy el mejor escritor pero aún mejor esfuerzo para que ustedes lean, no hay necesidad de vota porque sólo le han ustedes yo soy feliz

Gracias por todo <3

Bueno a lo que vine a darle 2 pequeño avisó

El primero que aún está disponible que ustedes creen su propio final

Y el segundo aviso es que confirmo el segundo volumen de AMONG US

"AMONG US POLOS"

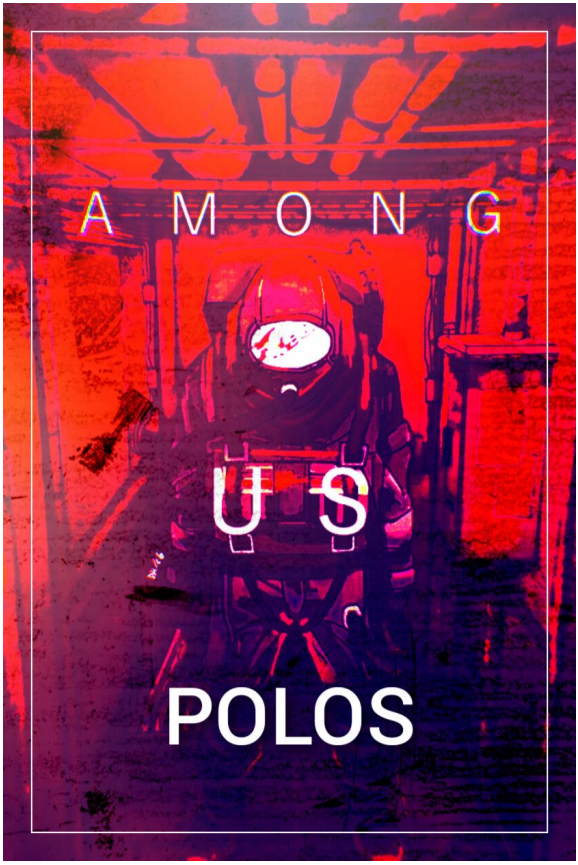
A M O N G
U S
POLOS

Chapter 33

ESTRENO!!!!

Hola!!!
Ya esta disponible el segundo volumen de "AMONG US"

Link del segundo volumen primer capítulo :

https://my.w.tt/hxqtuOa6Mbb

Espero que les guste :3

Chapter 34

FINAL DEL CONCURSO

Este capitulo será el final del concurso de la historia : 3

Este final fue inspirado en el final de :

@kiara_sad

Link de la creadora de este final :

https://www.wattpad.com/user/kiara_sad

No podía creer lo que estaba escuchando, aquella chica que masacro a todo el mundo, ahora me esta

pidiendo ser su novia, no puedo evitar preguntarme, ¿Qué final tendría yo? Si sigo mi corazón, ¿Tendré un final feliz con ella? ¿Me convertiría como ella?, pero si escucho a la lógica, ¿Seria capas de matarme? este tipo de personas son capaces de todo, no dudo en morir al rechazarla, no soporto esta situación, quisiera salir de aquí, quisiera que todo el mundo vuelva, quisiera tener todo, pero no lo tendré a menos que escoja bien.

Roxana:Entiendo si no sientes lo mismo....además seria raro que me aceptaras ¿verdad? a fin de cuentas quien andaría con una asesina, pero eso no significa que te safaras de mi pregunta, te dejaré algo de tiempo para pensar, nos veremos en media hora y Kall.....escoge bien.Quisiera haberle dicho "Eso hare", pero como decirlo, si nisiquiera se que camino escogere.De pronto un recuerdo se vino a mi mente, fue aquella promesa que le hice a "D", el único en quien confiaba, no podía defraudarlo.Empecé a pensar un plan para huir, estaba muy concentrada, pero un golpe interrumpió mis pensamientos, no un golpe hacia mi persona sino uno hacia la nave, esta estaba intentando reponerse, se movia cada ves mas

suave, me golpie el brazo en la primera sacudida, cual era muy fuerte, de pronto vi como Roxana venía con pasos algo desequilibrados, pero eso no quitaba su cara de enojo, me agarro del brazo fuertemente, me jalo hacia la puerta y salimos de aquel lugar, estaba asustada no sabía que hacer, que decir, de pronto ella se paro de golpe, se volteo a verme, me empujó fuertemente, choque contra la pared, haciéndome otra herida, pero esta fue más fuerte, ya que lo recibí en la cabeza, haciendo que esta sangrara, habrí la boca con la intención de gritarle, pero ella se apresuró y habló.

Roxana:....Traicionera...

No comprendí las palabras que salían de su boca, ya que lo decía entre susurros, le observe algo confusa, esperando una explicación.

Roxana:¿Sabes? Pensé que eras de total confianza, pero ya veo que me confundi, no se como rayos lograste comunicarte con ellos, pero eso es lo de menos, aún haci no te dejaré ir, te matare antes de que ellos te vean y me quedaré en la ventilación hasta que se vallan.

Kall:Pero..porque...

Roxana:Como que "¿Por que?" te lo acabo de decir, TU llamaste a esos tontos refuerzos, llamaste a "POLOS", ahora ellos están aquí, pero antes de tu cálida muerte, ¿Algo que decir?

Kall:Si, que yo no fui

Roxana:Gastar tus últimas palabras para hacer una tonta excusa, que patético, aceptalo y ya deja de negarlo.

Kall:No estoy negando nada, solo digo la verdad, yo no fui, tal ves fue alguien de la tripulación cuando estaban vivos, puede que en su desesperación llamaron a "POLOS"

Ni yo misma creía en mis propias palabras, sabía perfectamente que yo era la responsable, pero obviamente tendría que negarlo, ya que si decía la verdad moriría el instante.

Roxana:Hare como que te creo, además si dejo que vivas podrás ayudarme.

Kall:No, no te ayudare, no quiero herir a los demás, ya no quiero ver a la gente morir.

Roxana:Jeje, eso es tan valiente de tu parte cómo tonto, si no me ayudarás te matare, aunque supongo que no quieres eso, no? A menos que no quieras cumplir la última voluntad de tu amigo,"D", esas patéticas cartas de sus tontas hijas.

Kall:¡Callate! ¡No hables haci de él ni de sus hijas!

Roxana:Jeje y ¿Por qué no? Es divertido, además eso ya no tendrá importancia después de que te mate.

Lo pensé un poco, no quería defraudar a "D", pero tampoco quería matar a gente inocente, odiaba estar entre la espada y la pared, era frustrante.

Kall:...Esta bien, lo haré...

Roxana:Perfecto, andando que no tardarán mucho en llegar.

Me levante del suelo y la seguí, sentía que ahora era su esclava, pasamos por cafetería, por sala médica y llegamos a camaras, ya dentro vi el cuerpo de Bramdon me dio asco y miedo, pero ella no me

prestaba atención, ya que estaba observando cada una de las cámaras, buscando a los tripulantes de "POLUS" hasta que al fin aparecieron, se encontraban en cafetería, tenía miedo, pero no dejaría que ellos murieran.

Roxana:Muy bien, ahora acataras mis órdenes, pasa por donde vinimos y ve hacia donde se encuentran ellos, dile a la capitana que hay una inconsciente en camaras, algunos de ellos vendrán, verán el cuerpo de Bramdon y pensaran que el era el impostor, hay será cuando yo actúe y mate a ambos, tu trabajo es traerlos, muy simple.

Kall:Al parecer ya lo tenías planeado

Roxana:Si, tengo diferentes planes por si algo sale mal, ¿Sabes a que me refiero?

Kall:Si, comprendo...ya voy

Salí de la sala de cámaras, un poco mareada por el olor nauseabundo que habitaba en esa habitación.Me dirigí hacia la tripulación de "POLOS", uno de ellos se me acercó, parecía algo feliz y serena, no la juego, ya que no sabe que estamos en territorio

enemigo.

???:Hola, es un gusto, tu eres la única sobreviviente o hay más?

No respondí, me quedé callada, la mire a los ojos, estaba apunto de llorar, me abalanzó hacia ella y le dio un fuerte abrazo, ocultaba mi rostro en su hombro, tenía miedo, pánico, terror, pero al fin vino la ayuda.

???:...tranquila, ya estamos aquí y no te dejaremos.

Apenas dijo esas palabras, mis ojos dejaron caer aquellas lagrimas de tristeza, miedo, decepción, felicidad, entre otras emociones. Ella correspondió mi abrazo y apenas toco mi espalda, dándome suaves palmadas, me sentía asalvo, pero sabía que no era haci, me separe un poco para haci poder hablar.

Kall:Ayúdame, porfavor, ella está aquí, me va a matar, porfavor

Apenas dije eso, volví a abrazarla, tenía mucho miedo, no quería ser su próxima víctima.

???:Tranquila, pero dime ¿Como te llamas?

Kall:Soy Kall, la última tripulante viva de esta nave, bueno la última sobreviviente, pero también está Roxana, ella es la impostora, porfavor ayúdenme, me va a matar

???:Tranquila nos encargaremos y...me alegro de que estés bien, perdón por la demora, mi nombre es Adila, ¿Me recuerda?

Kall:Si te recuerdo, pero hay que apresurarnos o nos mataran, ella está en camaras

Apenas dije eso, ella hizo señales a sus compañeros y empezaron a ir a camaras, pero algo no cuadraba, me acorde que ella dijo que tenía un plan de respaldo y en eso quince detenerlos, pero de un momento a otro vi como tres personas murieron al instante, las puertas se cerraron y ellos estaban en la orilla, haciendo que sena aplastados, fue espantoso, tanto Adila como yo estábamos impactados, nunca pensé que haci de lejos llegaría.

???:Kall, sal de aquí, ve a la nave y quedate allí, iremos en un momento.

A decir verdad no confiaba mucho en el, pero no tuve de otra que aceptar, Adila no pudo responder, ya que fue callada por unos de sus compañeros, sentía mucho miedo, me dirigí hacia las cápsulas, ya que ellas estaban conectadas con una puerta que llevaba a la nave de los demás tripulantes.

Me metí a la nave y me quede allí, mientras esperaba escondida, estaba asustada, pero derrepente escuche pasos, no quería salir hasta que oiga su vos, espere y al fin escuche he su vos, me aterre.

Roxana:Kall~ Ven vamos no te haré daño, tu sabes que te amo y que no sería capas de hacerte daño, ¿verdad? Jeje, sabes que fue tonto traicionaron ¿verdad? Tus amiguitos no harán nada, están hallando, intentando salvar sus vidas, pero no durarán mucho

No comprendí como Adila fue capas de abandonarme, pero ahora estaba sola y tenía que defenderme, amperes a moverme poco a poco, buscando algo para poder atacar, vi un tubo suelto, lo tome y me coloque en posición de defensa, ella volteo a verme y me sonrió, su sonrisa que daba miedo.

Roxana:Mhm ¿Quieres pelear? No quieres salir de aquí ¿Verdad? Bueno, lastima, no lo conseguirás.

Corrió directamente hacia mi y me sujeto del cuello, sacó su cuchillo intento enterrarlo en mi estómago, pero coloque el tubo, con dificultad, en el lugar que corría riesgo haciendo que se rompiera, el tubo están oxidado, pero aún haci servía. Le di un golpe haciendo que cayera del dolor, soltando su arma, intente atacarla, pero ella tomó mi muñeca, ella iva ganando, de pronto me lanzó, chocando con el muro, me había dado una patada en el estómago, mi cabeza sangrara más y mis fuerzas se agotaron, ya no podía contratacar.

Ella se dirigió hacia mi y me vio con una sonrisa macabra, se puso de cunclillas y con su mano alzo mi barbilla, la miraba con muy pocas fuerzas, parecía que me iba a desmayar.

Roxana:Sabes, creo que ya me imaginaba está posición, yo apunto de matarme y tu apunto de suplicar por tu vida, pero tal ves se hubiera podido evitar si no me hubieras traicionado

Al cabo de decir eso, algo su otra mano, apuntó de apuñalado con su cuchillo, cual había recuperado, pero no lo hizo, cayó encima mío, me quedé sorprendida, alce la mirada y vi a Adila, con el tubo que había recogido antes, su cara mostraba terror, miedo y preocupación, cayó de rodillas, se notaba agotada, pero aún con las pocas fuerzas que tenía, se levantó y me miró, apartó a Roxana de encima y me sonrió, me ayudó a levantarme. Me apoye en su hombro y salimos de aquel lugar, los demás compañeros de Adila solo nos vieron, sus caras demostraban vergüenza, algunos se disculparon y otros sólo se fueron a ver al cuerpo de Roxana, la trajeron y la ataron, uno de ellos agarro el cuchillo y la apuñaló, sangre chorreaba a mares, en parte me alegro, pero a la ves me entristeció.

Al fin saldre de aquí...cumpliré con mi promesa_____

Comenta si te gusto este final del concurso y gracias por leer <3

Link de k¿la creadora de este final :

https://www.wattpad.com/user/kiara_sad

About the Author

JDMA05OwO